



ROMÂNIA
Institutul Național de Statistică
Direcția Județeană de Statistică Satu Mare



B U L E T I N
S T A T I S T I C
L U N A R A L J U D E Ţ U L U I
S A T U M A R E

DIRECȚIA JUDEȚEANĂ DE STATISTICĂ SATU MARE

3

ROMÂNIA



2 0 2 2

INSTITUTUL NAȚIONAL DE
STATISTICĂ
NATIONAL INSTITUTE OF STATISTICS

2022

CUPRINS

	Pag.
Note metodologice	1
 PRINCIPALII INDICATORI ECONOMICO-SOCIALI LA NIVEL NAȚIONAL	
I. INDUSTRIE	
1. Indicii producției industriale.....	7
2. Indicii valorici ai cifrei de afaceri din industrie	7
3. Indicii prețurilor producției industriale pe total (piața internă și piața externă)	7
II. COMERȚ INTERIOR. SERVICII	
4. Indicii volumului cifrei de afaceri pentru comerțul cu amănuntul (cu excepția autovehiculelor și motocicletelor).....	7
5. Indicii volumului cifrei de afaceri pentru comerțul cu ridicata și cu amănuntul, întreținerea și repararea autovehiculelor și a motocicletelor; comerțul cu amănuntul al carburanților pentru autovehicule.....	8
6. Indicii volumului cifrei de afaceri pentru serviciile de piață prestate populației	8
III. COMERȚ INTERNAȚIONAL	
7. Comerțul internațional cu bunuri	8
IV. TURISM	
8. Sosiri în structurile de primire turistică	9
9. Înnoptări în structurile de primire turistică	9
10. Indicele de utilizare netă a locurilor de cazare.....	9
V. PREȚURI	
11. Indicii prețurilor de consum al populației.....	9
VI. FORȚĂ DE MUNCĂ	
12. Evoluția câștigului salarial mediu brut.....	10
13. Efectivul salariaților din economie.....	11
14. Numărul șomerilor înregistrați.....	11
15. Rata șomajului înregistrat	11
VII. INDICATORI SOCIALI	
16. Numărul mediu și pensia medie lunară a pensionarilor de asigurări sociale de stat	11
17. Mișcarea naturală a populației (persoane cu domiciliul sau reședința obișnuită în România)	12
VIII. ALȚI INDICATORI	
18. Înmatriculări de societăți comerciale cu participare străină la capitalul social subscris, în luna martie 2022	12

PRINCIPALII INDICATORI ECONOMICO-SOCIALI LA NIVEL DE JUDEȚ**I. INDUSTRIE**

- | | |
|--|----|
| 1. Indicii producției industriale..... | 14 |
| 2. Indicii valorici ai cifrei de afaceri din industrie | 14 |

II. COMERȚ INTERNAȚIONAL

- | | |
|---|----|
| 3. Comerțul internațional cu bunuri | 14 |
|---|----|

III. TURISM

- | | |
|--|----|
| 4. Sosiri în structurile de primire turistică | 14 |
| 5. Înnoptări în structurile de primire turistică | 15 |
| 6. Indicele de utilizare netă a locurilor de cazare..... | 15 |

IV. FORȚĂ DE MUNCĂ

- | | |
|---|----|
| 7. Efectivul salariaților | 15 |
| 8. Câștigul salarial mediu brut | 16 |
| 9. Câștigul salarial mediu net | 16 |
| 10. Numărul șomerilor înregistrați..... | 16 |
| 11. Rata șomajului înregistrat | 16 |

V. INDICATORI SOCIALI

- | | |
|---|----|
| 12. Numărul mediu și pensia medie lunară a pensionarilor de asigurări sociale de stat | 17 |
| 13. Mișcarea naturală a populației..... | 17 |

VI. CONSTRUCȚII

- | | |
|--|----|
| 14. Autorizații de construire eliberate pentru clădiri rezidențiale..... | 17 |
| 15. Locuințe terminate | 17 |

VII. ALȚI INDICATORI

- | | |
|--|----|
| 16. Înmatriculări de societăți comerciale cu participare străină la capitalul social subscris, în luna martie 2022 | 17 |
|--|----|

	Pag.
TABELE STATISTICE ȘI COMENTARIILE LA NIVEL DE JUDEȚ	
I. PRINCIPALII INDICATORI ECONOMICO-SOCIALI.....	19
II. COMERȚ INTERNAȚIONAL	
1. Comerțul internațional cu bunuri	21
2. Comerțul internațional cu bunuri, pe țări partenere.....	21
III. PREȚURI	
3. Indicii prețurilor de consum al populației.....	22
4. Indicii prețurilor producției industriale, pe piața internă și piața externă	25
IV. FORȚĂ DE MUNCĂ	
5. Câștigurile medii salariale pe principalele ramuri.....	25
6. Numărul șomerilor înregistrați.....	26
V. CONSTRUCȚII	
7. Stadiul de execuție a construcțiilor de locuințe	26
VI. ALȚI INDICATORI	
8. Populația la 1 ianuarie 2022	27
VII. REPREZENTĂRI GRAFICE.....	28

Note metodologice

Indicele producției industriale (IPI) măsoară evoluția rezultatelor activităților cu caracter industrial de la o perioadă la alta, acesta fiind un indice de volum. Pentru calculul indicelui producției industriale se utilizează date cantitative privind producția unui număr însemnat de produse, care constituie un eșantion reprezentativ pe principalele grupe industriale. Calculul IPI se mai poate realiza de asemenea și pe baza valorii producției industriale realizată de unitățile din nomenclator. Valoarea producției realizate se calculează din înmulțirea producției fizice realizate cu prețul mediu al producției livrate.

Indicii valorici ai cifrei de afaceri din industrie caracterizează evoluția veniturilor totale, înregistrate în perioada respectivă, provenite atât din activitățile principale, cât și din activitățile secundare ale întreprinderilor din eșantion. Cifra de afaceri nu include TVA și veniturile din vânzarea sau transferul de mijloace fixe. Raportarea cifrei de afaceri pe județe se face după sediul central al întreprinderii furnizoare de date.

În conformitate cu prevederile Regulamentului CE nr. 1165/1998 amendat cu Regulamentul Parlamentului European nr. 1158/2005 cu privire la statisticile pe termen scurt, în calculul indicelui cifrei de afaceri, se cuprind diviziunile CAEN Rev.2: 05÷33. Conform recomandărilor europene indicii valorici ai cifrei de afaceri din industrie sunt calculați ca indici nedeflatați, adică sunt exprimați în termeni nominali.

Comerțul internațional cu bunuri. Statisticile de comerț internațional cu bunuri se stabilesc prin însumarea datelor din sistemele INTRASTAT și EXTRASTAT:

- sistemul INTRASTAT, pentru comerțul intra-UE, include schimburile de bunuri între România și celelalte state membre ale Uniunii Europene;

- sistemul EXTRASTAT, pentru comerțul extra-UE, include schimburile de bunuri între România și statele care nu sunt membre ale Uniunii Europene.

Sfera de cuprindere

Comerțul INTRA-UE cuprinde expedierile de bunuri din România cu destinația alt stat membru UE și introducerile de bunuri în România provenind din alt stat membru UE.

Expedierile din România includ:

- bunuri în liberă circulație care părăsesc teritoriul statistic al României cu destinația alt stat membru UE;

- bunuri care au fost plasate sub procedura vamală de prelucrare activă (în interiorul țării) sau prelucrare sub control vamal în România și care sunt destinate altor state membre.

Introducerile în România includ:

- bunuri în liberă circulație într-un stat membru UE, care intră pe teritoriul statistic al României;

- bunuri care au fost plasate sub procedura vamală de prelucrare activă sau prelucrare sub control vamal în alt stat membru UE și care intră pe teritoriul statistic al României.

Comerțul EXTRA-UE cuprinde schimburile de bunuri între România și statele nemembre UE, având ca obiect: importul direct de bunuri pentru consum, bunurile importate scoase din antrepozitele vamale sau zonele libere pentru a fi puse în consum, exportul de bunuri de origine națională, precum și exportul de bunuri importate, declarate pentru consumul intern.

Se cuprind, de asemenea:

- importurile temporare de bunuri străine pentru prelucrare activă (în interiorul țării);

- exporturile de produse compensatoare rezultate după prelucrarea activă;

- exporturile temporare de bunuri pentru prelucrare pasivă (prelucrare în alte țări);

- importurile de produse compensatoare rezultate după prelucrarea în afara țării și bunurile importate sau exportate în sistemul de leasing financiar (la valoarea integrală a bunurilor).

Nu sunt cuprinse în comerțul internațional: bunurile în tranzit, bunurile temporar admise/scoase în/din țară (cu excepția celor pentru prelucrare), bunurile achiziționate de organizații internaționale pentru utilizări proprii în România, bunurile pentru și după reparații și piesele de schimb aferente.

Valoarea bunurilor expediate/exportate și introduse/importate

Se stabilește pe baza prețurilor FOB la expedieri/exporturi și a prețurilor CIF la introduceri/importuri.

Repartizarea pe țări a schimburilor internaționale se determină astfel:

- pentru comerțul INTRA-UE, pe baza principiului „țara de destinație” (la expedieri) și „țara de expediție” (la introduceri);

- pentru comerțul EXTRA-UE, pe baza principiului „țara de destinație” (la export) și „țara de origine” (la import, cu excepția cazului în care țara de origine este un stat membru UE, caz în care se ia în considerare țara de expediție).

Se consideră „țara de destinație”, țara în care bunurile vor fi consumate, „țara de expediție”, țara din care bunurile au fost expediate și „țara de origine”, țara în care a fost produs bunul sau în care bunul a suferit ultima transformare substanțială.

Sursa datelor:

Pentru comerțul INTRA-UE:

- declarațiile statistice Intrastat, colectate de către INS direct de la operatorii economici care au realizat un volum valoric al expedierilor intracomunitare de bunuri sau/și un volum al introducerilor intracomunitare de bunuri superior nivelului pragului statistic Intrastat stabilit pentru fiecare flux și an de referință;

- declarațiile vamale colectate și prelucrate de către Direcția Generală a Vămirilor (DGV), pentru comerțul intracomunitar privind bunuri pentru prelucrare internă sau prelucrare sub control vamal; bunuri care se mișcă din/către părți ale teritoriului statistic al UE, dar care nu aparțin teritoriului fiscal al UE.

Pentru comerțul EXTRA-UE:

- Direcția Generală a Vămirilor (DGV), care colectează și prelucrează declarațiile vamale de export și import.

Datele privind comerțul internațional cu bunuri cu energie electrică și gaze naturale sunt colectate pe formulare statistice de la societățile importatoare/exportatoare și de la operatorii de rețea (CN Transelectrica SA și SNTGN Transgaz SA) de către INS. Importul și exportul nu cuprind cantitățile fizice de energie electrică care tranzitează teritoriul național.

Datele privind comerțul internațional cu bunuri pentru fiecare județ au fost stabilite în funcție de sediul social din Registrul Statistic al Întreprinderilor (REGIS) al agenților economici care au realizat exporturile/importurile de bunuri.

Comerțul cu amănuntul include revânzarea mărfurilor către consumatorii finali, în general în cantități mici și în starea în care au fost cumpărate.

În comerțul cu amănuntul nu se cuprind: vânzările de produse agricole pe piața țărănească, vânzările de produse care nu sunt bunuri de consum (cereale, petrol brut, semințe, etc.), vânzări de produse alimentare și băuturi pentru consumul pe loc, vânzarea de autovehicule, piese de schimb pentru acestea, vânzările de carburanți pentru autovehicule.

Serviciile de piață prestate pentru populație sunt acele activități care fac obiectul vânzării și cumpărării pe piață – având ca principal beneficiar populația – și sunt produse de societăți ale căror venituri provin în proporție de cel puțin 50% din vânzarea producției proprii, indiferent de denumirea prețurilor practicate (tarif, taxă, preț de vânzare).

Cifra de afaceri totală din comerțul interior și servicii reprezintă veniturile totale înregistrate de către întreprinderi în perioada respectivă, provenite atât din activitatea principală, cât și din activitățile secundare exercitate de acestea.

Datele lunare se obțin pe baza cercetării selective a întreprinderilor care au activități principale de comerț cu amănuntul, respectiv servicii de piață pentru populație.

Indicii volumului cifrei de afaceri din comerțul interior și servicii sunt calculați în condiții metodologice și de prețuri comparabile. Datele publicate sunt provizorii și periodic se rectifică pe baza corecturilor ce se efectuează retroactiv de către întreprinderile din eșantion, asupra datelor completate anterior de către acestea.

Efectivul salariaților la sfârșitul perioadei de referință reprezintă numărul de salariați (inclusiv lucrătorii sezonieri, managerul sau administratorul) angajați cu contract de muncă/raport de serviciu pe durată determinată sau nedeterminată, în program complet sau parțial (inclusiv cei cu contract de muncă/raport de serviciu suspendat), existenți în evidențele întreprinderii la sfârșitul perioadei de referință.

Salariații aflați în muncă la domiciliu/telemuncă se cuprind întocmai ca și salariații care își desfășoară activitatea la locul de muncă obișnuit. Nu sunt cuprinși salariații detașați la lucru în străinătate și/sau cei care cumulează mai multe funcții și nu au funcția de bază la unitatea raportoare, precum și următoarele categorii:

- patronii care își desfășoară activitatea în propria unitate și pentru care sursa de venit o constituie numai dividendele și profitul unității;
- lucrătorii familiari - reprezintă persoanele care-și exercită activitatea într-o unitate economică aparținând familiei sau unei rude, pe care o ajută și pentru care nu primesc remunerație sub formă de salariu; plata se realizează în natură (hrană, haine, locuință) sau ocazional, cu titlu excepțional și în bani, fără a figura pe statul de salarii;
- membrii consiliilor județene și locale;
- zilierii - reprezintă persoane fizice care desfășoară activități necalificate cu caracter ocazional, potrivit prevederilor legale în vigoare.

Pentru a evita dubla/multipla înregistrare se respectă definiția din Codul fiscal (cu modificările și completările ulterioare) referitoare la activitatea dependentă la funcția de bază, respectiv „orice activitate desfășurată în baza unui contract individual de muncă sau a unui statut special prevăzut de lege, declarată angajatorului ca funcție de bază de către angajat; în cazul în care activitatea se desfășoară pentru mai mulți angajatori, angajatul este obligat să declare fiecăruia locul unde exercită funcția pe care o consideră de bază”. Sunt excluse cadrele militare și personalul asimilat (Ministerul Apărării Naționale, Ministerul Afacerilor Interne, Serviciul Roman de Informații etc.).

Efectivul salariaților din tabelul nr. 13 – secțiunea „Principali indicatori economico-sociali la nivel național” a fost estimat prin cercetarea statistică lunară asupra câștigurilor salariale, având ca sferă de cuprindere unitățile din „sectorul bugetar” cuprinse exhaustiv în cercetare (excepție făcând unitățile administrației publice locale pentru care datele la nivelul consiliilor locale comunale se culeg pe bază de eșantion reprezentativ la nivel de județ - cca. 820 de unități), respectiv unitățile din sectorul economic, cu 4 salariați și peste (care reprezintă 88,07% din numărul total al salariaților din acest sector).

Obiectivul cercetării statistice lunare asupra câștigurilor salariale îl constituie evaluarea tendințelor pe termen scurt ale câștigurilor salariale medii lunare și orare pe total economie și sectoare de activitate.

Datele sunt **agregate după activitatea omogenă a unităților**; aceasta înseamnă că în activitatea de administrație publică conform CAEN Rev.2 **nu sunt cuprinse** toate activitățile secundare desfășurate în administrația publică centrală și locală, de tipul:

- asistență socială,
- activități de spectacole, culturale și recreative,
- peisagistică și servicii pentru clădiri,
- agricultură,
- distribuția apei, salubritate, gestionarea deșeurilor, activități de decontaminare,
- construcții,
- transport și depozitare,
- producere și furnizare de energie electrică și termică, gaze, apă caldă și aer condiționat,
- închiriere și sub-inchiriere a bunurilor imobiliare etc.

Informațiile aferente activităților secundare sunt cuprinse, fiecare, la activitățile economice conform CAEN Rev.2 corespunzătoare.

Informațiile referitoare la „**sectorul bugetar**” trebuie utilizate cu atenție, deoarece datele se referă la statisticile din activitățile economice (agregate după activitatea omogenă) conform CAEN Rev.2 de administrație publică, învățământ și sănătate și asistență socială (inclusiv sector privat pentru învățământ - cca. 3,6%, respectiv sănătate și asistență socială - cca. 11,2%), exclusiv forțele armate și personalul asimilat (Ministerul Apărării Naționale, Ministerul Afacerilor Interne, Serviciul Român de Informații etc.).

Aceste statistici nu țin cont de forma de finanțare, scopul lor fiind cel de furnizare de informații pe activități economice conform CAEN Rev.2.

Informațiile corespunzătoare formei de finanțare sunt gestionate de Ministerul Finanțelor Publice, în conformitate cu prevederile OUG nr. 48/2005, cu completările și modificările ulterioare.

Efectivul salariaților din tabelul nr. 7 – secțiunea „Principalii indicatori economico-sociali la nivel de județ” a fost estimat pe baza datelor obținute din cercetarea statistică lunară asupra câștigurilor salariale, care au fost completate cu informațiile existente în Registrul Statistic al Întreprinderilor (REGIS), pentru unitățile cu 1-3 salariați și au fost repartizate pe județe, respectiv pe sectoare de activitate, conform distribuției obținute din cercetarea statistică anuală asupra costului forței de muncă, astfel:

- datele **pentru perioada ianuarie-iunie 2021** au fost **reestimate** pe baza rezultatelor cercetării statistice lunare asupra câștigurilor salariale, completate cu informațiile existente în Registrul Statistic al Întreprinderilor pentru întreprinderile cu 1-3 salariați și au fost repartizate pe județe și sectoare de activitate conform distribuției obținute din cercetarea statistică anuală asupra costului forței de muncă din anul 2020;
- **începând cu luna iulie 2021**, datele au fost **estimate** pe baza rezultatelor cercetării statistice lunare asupra câștigurilor salariale, completate cu informațiile existente în Registrul Statistic al Întreprinderilor pentru întreprinderile cu 1-3 salariați și au fost repartizate pe județe și sectoare de activitate conform distribuției obținute din cercetarea statistică anuală asupra costului forței de muncă din anul 2020.

Diferența dintre numărul total al salariaților calculat prin însumarea efectivelor de salariați ale fiecărui județ din tabelul nr. 7 și efectivul de salariați din tabelul nr. 13 este determinată de includerea în sfera de cuprindere a unităților cu 1-3 salariați.

Câștigul salarial mediu brut lunar se calculează prin raportarea sumelor brute plătite din fondul de salarii, din profitul net și alte fonduri, la numărul mediu al salariaților.

În **sumele brute plătite salariaților** sunt cuprinse:

• **Sumele brute plătite din fondul de salarii pentru timpul lucrat:**

- salariile de bază brute corespunzătoare timpului efectiv lucrat în program normal și suplimentar (inclusiv indexările și indemnizațiile de conducere, salariile de merit și alte drepturi care potrivit actelor normative fac parte din salariul de bază);
- sporurile și indemnizațiile acordate sub formă de procent din salariul de bază brut sau în sumă fixă;
- premiile/bonusurile/beneficiile din cursul anului și anuale sub diferite forme din fondul de salarii (inclusiv al 13-lea salariu, premiile de vacanță);
- plățile/primele excepționale (ocasionale) efectuate către salariații care părăsesc întreprinderea (inclusiv primele acordate cu ocazia pensionării), cu condiția ca aceste sume să nu fie prevăzute în contractul de muncă;
- sumele acordate salariaților pentru transportul până la și de la locul de muncă;
- sumele brute acordate salariaților pentru plata zilelor de concediu de odihnă neefectuat;
- sumele aferente stimulentei de risc acordat personalului medical, potrivit prevederilor legale în vigoare;
- alte sume/adaosuri acordate din fondul de salarii potrivit prevederilor legale în vigoare și/sau stabilite prin contractele de muncă;

- plata managerului sau după caz, indemnizația brută a administratorului sau premiile de performanță acordate acestora, potrivit contractelor de management, de administrare, de mandat sau a contractelor de performanță încheiate potrivit prevederilor legale în vigoare.
- **Sumele brute plătite din fondul de salarii pentru timpul nelucrat:**
 - sumele plătite pentru timpul nelucrat (concedii de odihnă, de studii, pentru zilele de sărbători legale, evenimente familiale deosebite etc.) potrivit prevederilor legale în vigoare și/sau stabilite prin contractele de muncă;
 - indemnizațiile suportate de angajator pentru incapacitate temporară de muncă cauzată de boli obișnuite sau de accidente în afara muncii, boli profesionale și accidente de muncă plătite din fondul de salarii (exclusiv sumele plătite din bugetul Fondului național unic de asigurări sociale de sănătate și bugetul Asigurărilor pentru accidente de muncă și boli profesionale), potrivit prevederilor legale în vigoare;
 - indemnizațiile suportate de angajator pentru salariile aflate în carantină/izolare la domiciliu, potrivit prevederilor legale în vigoare;
 - sumele plătite pentru întreruperi ale lucrului neimputabile salariilor (inclusiv loaj tehnic beneficiind de o indemnizație din salariul de bază plătită potrivit prevederilor legale în vigoare);
 - indemnizațiile pentru perioada suspendării temporare a contractului de muncă din inițiativa angajatorului (loaj tehnic), indiferent dacă sunt suportate de angajator sau din bugetul de stat, potrivit prevederilor legale în vigoare;
 - indemnizațiile pentru zilele libere acordate părinților pentru supravegherea copiilor, în situația închiderii temporare a unităților de învățământ, potrivit prevederilor legale în vigoare;
 - indemnizațiile acordate ca urmare a reducerii timpului de muncă, potrivit prevederilor legale în vigoare.
- **Sumele brute plătite din fondul de salarii sub forma drepturilor în natură și ajutoarelor bănești** cuprind contravaloarea drepturilor în natură și a ajutoarelor bănești acordate ca retribuire a muncii (potrivit prevederilor legale în vigoare și/sau stabilite prin contractele de muncă);
- **Sumele brute acordate salariilor (ca stimulente) din profitul net al unității**, inclusiv suma corespunzătoare cotei managerului sau administratorului, după caz, exclusiv dividendele plătite din profitul net;
- **Sumele brute plătite din alte fonduri (inclusiv drepturi în natură, ajutoare bănești, indemnizații/norma de hrană, alte stimulente) decât din fondul de salarii**, inclusiv sumele încasate ca penalități provenite din sumele încasate prin executare silită potrivit Codului de procedură fiscală, din cele încasate în cadrul procedurii de reorganizare judiciară și faliment, alte stimulente acordate în afara fondului de salarii, sumele plătite pentru activitatea prestată în proiecte finanțate din fonduri europene, sumele plătite direct din costuri pentru drepturile în natură sub formă de produse, chirie, combustibil, energie, transport, contravaloarea biletelor de valoare (tichete de masă, tichete de creșă, tichete cadou, tichete culturale și vouchere/tichete de vacanță), toate sumele acordate conform prevederilor legale în vigoare.

Câștigul salarial mediu net lunar rezultă prin scăderea din sumele brute plătite aferente câștigului salarial mediu brut lunar a contribuției de asigurări sociale datorată de salariați, a contribuției de asigurări sociale de sănătate datorată de salariați și a impozitului corespunzător, rezultatul fiind împărțit la numărul mediu al salariaților.

Notă: Câștigul salarial mediu brut/net diseminat lunar **nu cuprinde** sumele compensatorii, sumele plătite retroactiv ca urmare a câștigării în instanță a drepturilor bănești aferente anilor anteriori.

Conform prevederilor legislației naționale în vigoare (OUG nr. 79/2017 cu modificările și completările ulterioare), contribuțiile de asigurări sociale, respectiv cele de asigurări sociale de sănătate care cădeau în sarcina angajatorului au fost transferate în sarcina salariatului și, începând cu luna ianuarie 2018, sunt **suportate în totalitate de salariat**, fiind reflectate în cuantumul brut al câștigului salarial nominal.

În consecință, indicatorul „**câștig salarial mediu brut lunar**” produs și diseminat începând cu luna de referință ianuarie 2018 nu mai este comparabil cu seriile de date anterioare anului 2018.

Aceste prevederi legale nu influențează comparabilitatea datelor pentru seriile de „câștig salarial mediu net lunar.”

Conform prevederilor legale în vigoare, salariații din domeniul cercetare-dezvoltare și inovare, respectiv din activitatea de creare de programe pentru calculator beneficiază de scutire de impozit.

Pentru perioada 1 ianuarie 2019 - 31 decembrie 2028 inclusiv, conform legislației naționale în vigoare (OUG nr. 114/2018 privind instituirea unor măsuri în domeniul investițiilor publice și a unor măsuri fiscal-bugetare, modificarea și completarea unor acte normative și prorogarea unor termene), salariații din domeniul construcțiilor beneficiază de unele prevederi speciale în ceea ce privește impozitul, contribuția de asigurări sociale și contribuția de asigurări sociale de sănătate.

Numărul mediu al salariilor cuprinde persoanele angajate cu contract de muncă/raport de serviciu pe durată determinată sau nedeterminată (inclusiv lucrătorii sezonieri, managerul sau administratorul), al căror contract de muncă/raport de serviciu nu a fost suspendat în perioada de referință.

Numărul mediu al salariaților se calculează ca medie aritmetică simplă rezultată din suma efectivelor zilnice de salariați (exclusiv cei al căror contract de muncă/raport de serviciu a fost suspendat), din perioada de referință, inclusiv din zilele de repaus săptămânal, sărbători legale și alte zile nelucrătoare, împărțită la numărul total al zilelor calendaristice.

În **efectivul zilnic al salariilor** luat în calculul numărului mediu **se cuprind** următoarele categorii de salariați:

- persoanele cu contract de muncă/raport de serviciu pe durată determinată sau nedeterminată, inclusiv salariații detașați la lucru în străinătate (dacă unitatea care i-a detașat le-a asigurat o remunerație în țară, pentru care a virat contribuții sociale obligatorii și impozit);
- persoanele al căror contract de muncă/raport de serviciu a fost suspendat din inițiativa angajatorului (în cazul întreruperii temporare a activității) și au beneficiat de o indemnizație din salariul de bază corespunzător locului de muncă ocupat;
- persoanele aflate în incapacitate temporară de lucru (concediu medical) pe perioada când aceștia sunt plătiți de angajator din fonduri proprii;
- persoanele aflate în carantină/izolare la domiciliu pe perioada când aceștia sunt plătiți de angajator din fonduri proprii;
- părinții, în timpul zilelor libere acordate pentru supravegherea copiilor, în situația închiderii temporare a unităților de învățământ, indiferent din ce fonduri sunt plătiți;
- salariații al căror timp de lucru a fost redus temporar, indiferent din ce fonduri sunt plătiți.

În efectivul zilnic al salariaților luat în calculul numărului mediu **nu se cuprind**: salariații aflați în concedii fără plată, în grevă, patronii, lucrătorii familiali, membrii consiliilor județene și locale, zilierii.

În zilele de repaus săptămânal, sărbători legale și alte zile nelucrătoare se ia în calcul ca efectiv zilnic numărul salariaților din ziua precedentă, mai puțin cei al căror contract de muncă/raport de serviciu a încetat în această zi. În cazul când unitatea a fost înființată sau și-a încetat activitatea în cursul lunii de referință, se iau în calcul efectivele zilnice numai pentru perioada în care a funcționat, iar suma rezultată se împarte la numărul total al zilelor calendaristice din lună.

Salariații angajați cu normă parțială se includ în numărul mediu proporțional cu timpul de lucru prevăzut în contractul de muncă. În efectivul salariaților luat în calculul numărului mediu se includ numai persoanele care au fost plătite.

În **mod excepțional**, pentru cazurile când **se plătesc sume corespunzătoare perioadelor anterioare** (de exemplu: premii din cursul anului sau anuale, premii de vacanță, al 13-lea salariu, sume brute restante din ultimele luni ale anului precedent (de exemplu: plata restantă a însoțitorilor persoanelor cu dizabilități), sume brute plătite retroactiv ca urmare a câștigării în instanță a drepturilor bănești pentru primele de vacanță și a unor sporuri aferente anului în curs), **numărul beneficiarilor** (foști salariați sau salariați cu contract de muncă/raport de serviciu suspendat) **se include în numărul mediu al salariaților** proporțional cu perioadele pentru care se realizează plățile respective, astfel încât să existe o corespondență directă între sumele brute plătite și numărul mediu al salariaților.

Șomerii înregistrați reprezintă persoanele înscrise la agențiile teritoriale pentru ocuparea forței de muncă în conformitate cu legislația în vigoare (Legea nr. 76/2002 privind sistemul asigurărilor pentru șomaj și stimularea ocupării forței de muncă).

Rata șomajului reprezintă proporția numărului de șomeri înregistrați la agențiile pentru ocuparea forței de muncă în populația activă civilă. Populația activă civilă se determină prin însumarea populației ocupate civile cu numărul șomerilor înregistrați.

Autorizația de construire constituie actul de autoritate al administrației locale pe baza căruia se asigură aplicarea măsurilor prevăzute de lege referitoare la amplasarea, proiectarea, executarea și funcționarea construcțiilor. Aceasta se eliberează beneficiarului lucrării, în temeiul și cu respectarea documentațiilor de urbanism și amenajare a teritoriului, în vederea începerii lucrărilor de construcții. Lucrarea se referă la autorizațiile de construire eliberate pentru clădiri rezidențiale.

Locuințele terminate sunt locuințele ridicate în cursul perioadei de referință, ale căror elemente, inclusiv fundația, s-au construit pentru prima dată și la care s-au finalizat toate lucrările prevăzute în documentația tehnică și au fost recepționate de beneficiar.

Turism - Sosirea unui turist într-o structură de primire turistică cu funcțiuni de cazare turistică se înregistrează când o persoană este înscrisă în registrul structurii respective, pentru a fi găzduită una sau mai multe nopți. În fiecare structură de primire turistică cu funcțiuni de cazare turistică se consideră o singură sosire pe turist, indiferent de numărul de înnoptări rezultate din șederea sa neîntreruptă.

Înnoptarea reprezintă intervalul de 24 de ore, începând cu ora hotelieră, pentru care o persoană este înregistrată în evidența structurii de cazare turistică și beneficiază de găzduire în contul tarifului aferent spațiului ocupat, chiar dacă durata de ședere efectivă este inferioară intervalului menționat. Sunt avute în vedere și înnoptările aferente paturilor instalate suplimentar (plătite de turiști).

Indicele de utilizare netă a locurilor de cazare turistică exprimă relația între capacitatea de cazare în funcțiune și utilizarea efectivă a acesteia de către turiști, într-o perioadă determinată. Rezultă din calcul prin împărțirea numărului total de înnoptări realizate, la capacitatea de cazare turistică în funcțiune, din perioada respectivă.

Sursa datelor pentru sosirile și înnoptările în structurile de primire turistică cu funcțiuni de cazare turistică o reprezintă chestionarele statistice Turism 1A completate de toate persoanele juridice și fizice care au în proprietate sau administrează în locație de gestiune astfel de structuri. Lista structurilor de primire turistică cu funcțiuni de cazare turistică, care trebuie să completeze chestionarul statistic este actualizată periodic, cu informații privind structurile nou clasificate sau reclasificate, de Autoritatea Națională pentru Turism.

Din anul 2010, cercetarea statistică referitoare la "Frecvențarea structurilor de primire turistică cu funcțiuni de cazare" se adresează structurilor de primire turistică cu o capacitate de minim 10 locuri pat care funcționează în luna de referință – circa 4000 operatori economici.

**PRINCIPALII INDICATORI
ECONOMICO - SOCIALI
LA NIVEL NAȚIONAL**

I. INDUSTRIE

1. INDICII PRODUCȚIEI INDUSTRIALE

serie brută

	luna corespunzătoare din anul precedent = 100													1.I-31.III.2022 față de 1.I-31.III.2021 ²⁾
	2021										2022			
	mar.	apr.	mai	iun.	iul.	aug.	sep.	oct.	nov.	dec.	ian.	feb. ¹⁾	mar. ²⁾	
Total țară	113,6	167,9	129,1	112,2	103,0	103,3	96,0	91,5	101,0	102,0	100,4	100,8	98,4	99,8
Industrie extractivă	92,7	111,2	108,5	107,1	99,0	100,6	93,3	96,9	98,7	96,4	101,2	99,3	97,6	99,3
Industrie prelucrătoare	114,8	185,7	133,1	111,7	101,8	102,7	94,8	88,0	100,2	101,1	100,7	102,2	99,8	100,8
Producția și furnizarea de energie electrică și termică, gaze, apă caldă și aer condiționat	114,9	119,6	115,1	117,7	113,1	107,9	106,4	115,7	107,0	108,1	98,9	93,8	91,0	94,6

1) Date rectificate; 2) Date provizorii.

2. INDICII VALORICI AI CIFREI DE AFACERI DIN INDUSTRIE PE TOTAL (PIAȚA INTERNĂ ȘI PIAȚA EXTERNĂ)

	luna corespunzătoare din anul precedent = 100													1.I-31.III.2022 față de 1.I-31.III.2021 ²⁾
	2021										2022			
	mar.	apr.	mai	iun.	iul.	aug.	sep.	oct.	nov.	dec.	ian.	feb. ¹⁾	mar. ²⁾	
Total țară	121,8	189,7	146,2	128,7	113,8	118,8	105,3	103,6	122,1	126,8	125,3	125,1	128,9	126,6

1) Date rectificate; 2) Date provizorii.

3. INDICII PREȚURILOR PRODUCȚIEI INDUSTRIALE PE TOTAL (PIAȚA INTERNĂ ȘI PIAȚA EXTERNĂ)

	luna precedentă = 100												
	2021										2022		
	mar.	apr.	mai	iun.	iul.	aug.	sep.	oct.	nov.	dec.	ian.	feb. ¹⁾	mar. ²⁾
Total țară	101,46	101,17	102,02	102,13	102,30	101,36	103,27	106,29	104,96	102,04	108,58	101,63	106,97

1) Date rectificate

2) Date provizorii

II. COMERȚ INTERIOR. SERVICII

4. INDICII VOLUMULUI CIFREI DE AFACERI^{*)} PENTRU COMERȚUL CU AMĂNUNTUL, CU EXCEPȚIA AUTOVEHICULELOR ȘI MOTOCICLETELOR

serie brută

	luna corespunzătoare din anul precedent = 100													1.I-31.III.2022 față de 1.I-31.III.2021 ²⁾
	2021										2022			
	mar.	apr.	mai	iun.	iul.	aug.	sep.	oct.	nov.	dec.	ian.	feb. ¹⁾	mar. ²⁾	
Total țară	109,1	142,9	118,4	112,1	108,7	111,1	108,9	104,1	104,7	107,2	105,6	105,5	105,5	105,5
Cu vânzare predominantă de produse alimentare, băuturi și tutun	97,9	121,2	102,3	106,8	107,1	108,1	109,7	102,2	103,4	105,4	102,7	98,8	103,5	101,7
Cu vânzare predominantă de produse nealimentare	121,2	162,8	127,4	114,1	109,7	115,0	110,4	103,9	101,4	107,8	105,7	106,3	108,8	107,0

1) Date rectificate; 2) Date provizorii.

*) Fără TVA

5. INDICIILOR VOLUMULUI CIFREI DE AFACERI^{*)} PENTRU COMERȚUL CU RIDICATA ȘI CU AMĂNUNTUL, ÎNȚEȚINEREA ȘI REPARAREA AUTOVEHICULELOR ȘI A MOTOCICLETELOR
serie brută

	luna corespunzătoare din anul precedent = 100												1.1-31.III.2022 față de 1.1-31.III.2021 ²⁾	
	2021											2022		
	mar.	apr.	mai	iun.	iul.	aug.	sep.	oct.	nov.	dec.	ian.	feb. ¹⁾		mar. ²⁾
Total țară	134,8	207,0	174,4	128,3	114,5	113,7	108,1	110,7	115,0	114,7	109,8	113,8	107,3	110,1
Comerțul cu autovehicule	136,0	228,1	210,6	130,5	112,7	106,7	104,3	108,1	113,3	113,3	110,7	114,9	106,2	110,2
Întreținerea și repararea autovehiculelor	114,2	200,0	138,5	130,2	128,0	124,2	112,0	107,1	115,4	104,0	105,4	102,9	111,3	106,7
Comerțul cu piese și accesorii pentru autovehicule	139,0	182,9	141,8	121,4	112,0	120,8	112,3	115,9	116,5	123,6	111,4	118,4	108,3	112,3
Comerțul cu motociclete, piese și accesorii aferente; întreținerea și repararea motocicletelor	197,6	146,7	118,9	140,9	115,7	131,6	121,8	127,2	133,1	115,4	99,2	105,0	101,2	101,9

¹⁾ Date rectificative; ²⁾ Date provizorii.

^{*)} Fără TVA

6. INDICIILOR VOLUMULUI CIFREI DE AFACERI^{*)} PENTRU SERVICIILE DE PIAȚĂ PRESTATE POPULAȚIEI
serie brută

	luna corespunzătoare din anul precedent = 100												1.1-31.III.2022 față de 1.1-31.III.2021 ²⁾	
	2021											2022		
	mar.	apr.	mai	iun.	iul.	aug.	sep.	oct.	nov.	dec.	ian.	feb. ¹⁾		mar. ²⁾
Total țară din care:	127,3	451,6	401,6	179,6	144,7	143,0	144,2	133,1	187,3	197,5	140,1	123,6	147,0	136,7
Hoteluri și restaurante	141,8	385,8	326,8	166,4	146,2	147,4	152,1	135,9	164,9	172,3	143,1	130,0	144,4	139,2
Jocuri de noroc și alte activități recreative	105,2	2003,1	3870,0	247,5	132,5	137,2	123,5	115,1	361,5	347,1	142,8	107,3	162,5	134,7
Activități ale agenților turistice și ale tur-operatorilor; alte servicii de rezervare și asistență turistică	95,6	486,0	418,0	188,0	170,8	120,5	154,7	199,1	230,4	224,4	122,7	136,1	145,3	135,0
Coafură și alte activități de înfrumusețare	154,2	948,5	210,1	149,4	124,2	123,8	108,7	89,8	91,4	84,4	121,4	120,0	124,3	122,0
Spălarea, curățarea (uscată) articolelor textile și a produselor din blană	112,0	188,8	152,9	144,7	149,7	155,5	148,8	134,3	120,4	129,6	111,9	114,2	125,7	117,5

¹⁾ Date rectificative; ²⁾ Date provizorii

^{*)} Fără TVA

III. COMERȚ INTERNAȚIONAL

7. COMERȚUL INTERNAȚIONAL CU BUNURI

	2021 ¹⁾											2022		1.1-28.II ³⁾
	feb.	mar.	apr.	mai	iun.	iul.	aug.	sep.	oct.	nov.	dec.	ian. ²⁾	feb. ³⁾	
Exporturi FOB	5784170	6526898	6236381	5946807	6246368	6361743	5671950	6350691	6547422	7091004	6529773	6759227	7049244	13808471
Importuri CIF	7680376	8787463	7972855	7721871	8094247	8550982	7402183	8480282	9007894	9244217	8869606	8881455	9508846	18390301
Sold FOB/CIF	-1896206	-2260565	-1736474	-1775064	-1847879	-2189239	-1730233	-2129591	-2460472	-2153213	-2339833	-2122228	-2459602	-4581830

¹⁾ Date provizorii;

²⁾ Date revizuite;

³⁾ Date estimate

IV. TURISM

8. SOSIRI ÎN PRINCIPALELE STRUCTURI DE PRIMIRE TURISTICĂ CU FUNCȚIUNI DE CAZARE TURISTICĂ, PE TIPURI DE STRUCTURI DE PRIMIRE TURISTICĂ

număr

Tipuri de structuri de primire turistică	2021										2022		
	mar.	apr.	mai	iun.	iul.	aug.	sep.	oct.	nov.	dec.	ian.	feb.	mar.
Total țară din care:	431273	448856	609282	804916	1434370	1729910	1072509	648054	539068	579296	578685	578718	638997
Hoteluri	291496	297929	409282	557945	983122	1159713	753288	455783	375655	385966	394336	405697	472937
Moteluri	12440	12731	13551	18085	26106	30152	22753	16527	13523	13129	12282	13436	15770
Vile turistice	15574	16560	23548	28889	63596	85005	39465	22074	17510	22500	23659	22808	20538
Cabane turistice	6535	6294	7902	9831	18749	22829	13810	7699	6422	7938	8712	8427	6850
Pensiuni turistice	46950	48585	59421	69925	115502	148701	96771	60896	54409	63662	59111	56004	54115
Pensiuni agroturistice	45596	51107	74313	89360	153955	190120	109252	65716	56320	69620	65974	57593	52186

Notă: Numărul de sosiri, respectiv înnopțări nu include persoanele aflate în carantină, cazate în structurile turistice.

Cercetarea statistică referitoare la „Frecventarea structurilor de primire turistică cu funcțiuni de cazare” se adresează tuturor structurilor de primire cu o capacitate de cazare turistică de minim 10 locuri-pat.

9. ÎNNOPTĂRI ÎN PRINCIPALELE STRUCTURI DE PRIMIRE TURISTICĂ CU FUNCȚIUNI DE CAZARE TURISTICĂ, PE TIPURI DE STRUCTURI DE PRIMIRE TURISTICĂ

număr

Tipuri de structuri de primire turistică	2021										2022		
	mar.	apr.	mai	iun.	iul.	aug.	sep.	oct.	nov.	dec.	ian.	feb.	mar.
Total țară din care:	781780	852426	1254460	1840911	3685506	4491325	2389432	1364279	1064689	1101188	1102770	1089408	1216535
Hoteluri	545523	590449	897092	1382914	2717629	3239095	1793276	1022129	773915	733802	766280	781790	938287
Moteluri	18909	18740	20479	28662	41740	49103	34583	25287	23379	20487	20040	21603	22840
Vile turistice	28351	31227	46369	60987	174487	232838	85627	41733	31254	40773	44051	42473	35826
Cabane turistice	10174	9372	12078	16653	32072	36069	21828	12203	10260	14745	14661	13985	10944
Pensiuni turistice	76949	81969	102383	123883	222262	284033	169140	107658	94220	117777	104875	95205	89036
Pensiuni agroturistice	79963	91522	136527	169252	305974	386949	206607	117873	101668	141733	124920	106620	89028

Notă: Numărul de sosiri, respectiv înnopțări nu include persoanele aflate în carantină, cazate în structurile turistice.

Cercetarea statistică referitoare la „Frecventarea structurilor de primire turistică cu funcțiuni de cazare” se adresează tuturor structurilor de primire cu o capacitate de cazare turistică de minim 10 locuri-pat.

10. INDICI DE UTILIZARE NETĂ A LOCURILOR DE CAZARE

%

	2021										2022		
	mar.	apr.	mai	iun.	iul.	aug.	sep.	oct.	nov.	dec.	ian.	feb.	mar.
Total țară	14,9	15,9	19,9	25,1	39,9	48,4	31,7	21,6	18,7	19,1	19,5	21,5	21,4

Notă: Cercetarea statistică referitoare la „Frecventarea structurilor de primire turistică cu funcțiuni de cazare” se adresează tuturor structurilor de primire cu o capacitate de cazare turistică de minim 10 locuri-pat.

V. PREȚURI

11. INDICI PREȚURILOR DE CONSUM AL POPULAȚIEI

%

	luna precedentă = 100												
	2021										2022		
	mar.	apr.	mai	iun.	iul.	aug.	sep.	oct.	nov.	dec.	ian.	feb.	mar.
Total țară	100,38	100,45	100,53	100,27	100,97	100,24	100,84	101,78	100,00	100,71	101,48	100,58	101,88
Mărfuri alimentare	100,37	100,45	101,10	100,25	99,71	99,95	100,95	101,06	100,73	100,84	101,15	101,96	102,54
Mărfuri nealimentare	100,46	100,47	100,28	100,29	102,02	100,34	100,73	102,78	99,47	100,74	101,73	99,70	101,86
Servicii	100,24	100,40	100,27	100,23	100,39	100,43	100,96	100,42	100,20	100,42	101,37	100,60	100,67

VI. FORȚĂ DE MUNCĂ

12. CÂȘTIGUL SALARIAL MEDIU BRUT

lei

	2021 ¹⁾										2022 ¹⁾		
	mar.	apr.	mai	iun.	iul.	aug.	sep.	oct.	nov.	dec.	ian.	feb.	mar.
Total țară	5785	5804	5695	5779	5780	5688	5732	5773	5944	6327	6031	6059	6401
Agricultură, silvicultură și pescuit	4349	4557	4438	4447	4639	4629	4603	4594	5040	5314	4747	4747	4860
Industrie	5155	5326	5177	5321	5344	5180	5187	5187	5482	5954	5454	5442	5798
Construcții	4304	4395	4331	4393	4428	4441	4461	4440	4517	4794	4504	4560	4719
Comerț cu ridicata și cu amănuntul; repararea autovehiculelor și motocicletelor	5069	5028	4927	5037	5034	4973	5018	5000	5115	5649	5282	5423	5742
Transporturi terestre și transporturi prin conducte	4930	5060	5140	5047	5060	5082	5072	5033	5046	5292	5156	5103	5264
Transporturi pe apă	5650	6003	5902	5780	5864	6099	5896	6040	6263	7289	5745	6023	6116
Transporturi aeriene	7129	7459	7781	8908	10007	10341	10238	10188	9941	10359	9984	9436	9793
Depozitare și activități auxiliare pentru transport	6644	7003	6885	6883	7460	6980	7162	7322	7621	8312	7519	7005	7241
Activități de poștă și de curier	4090	4128	4001	4036	4209	4073	4058	4141	4346	4605	4381	4342	4525
Hoteluri și restaurante	2880	2950	3050	3184	3175	3255	3200	3159	3103	3186	3398	3349	3439
Informații și comunicații	11804	11412	10730	11481	11390	11101	11276	11321	11834	12339	12254	12328	13591
Intermedieri financiare, cu excepția activităților de asigurări și ale fondurilor de pensii	10319	12454	9815	9935	10921	10201	9423	9507	10041	12910	10044	10088	11705
Activități de asigurări, reasigurări și ale fondurilor de pensii, cu excepția celor din sistemul public de asigurări sociale	13748	11923	9968	10416	10333	9741	9889	10010	10073	11281	10515	10353	16174
Tranzacții imobiliare	4828	4956	4878	4702	5028	4707	4784	4747	4859	5445	5086	5485	5534
Activități profesionale, științifice și tehnice din care:	8306	7742	7739	7601	7746	7678	7667	7776	7913	8979	8005	8369	9400
Cercetare-dezvoltare	8139	8353	8142	8149	8284	8295	8169	8443	8743	9548	8422	8479	9138
Administrație publică și apărare; asigurări sociale din sistemul public ²⁾	8623	8566	8591	8605	8590	8548	8583	8566	8636	8695	8730	8760	8936
Învățământ	6304	5824	6138	6168	5783	5679	6097	6252	6306	6243	6436	6469	6663
Sănătate și asistență socială	7053	7083	7033	6892	6815	6782	6810	7055	7066	7063	7172	7137	7180
Activități de spectacole, culturale și recreative	5020	5086	5158	5241	5191	5284	5262	5278	5272	5487	5402	5343	5565
Alte activități de servicii	3774	3870	3772	3879	3900	3880	3889	3803	3947	4212	4207	4335	4496

¹⁾ Date operative²⁾ Exclusiv forțele armate și personalul asimilat (Ministerul Apărării Naționale, Ministerul Afacerilor Interne, Serviciul Român de Informații etc.); începând cu luna septembrie 2017, inclusiv datele aferente totalității salariaților încadrați la birourile parlamentare din circumscripțiile electorale și plățiți din sume forfetare.**Nota 1:** Datele lunare privind câștigul salarial mediu brut sunt obținute printr-o cercetare statistică selectivă. Începând cu luna ianuarie 2022, eșantionul cuprinde, pe total țară, circa 23.000 unități economico-sociale. Unitățile din „sectorul bugetar” (vezi notele metodologice) sunt cuprinse exhaustiv în cercetare, excepție făcând unitățile administrației publice locale pentru care datele la nivelul consiliilor locale comunale se culeg pe bază de eșantion reprezentativ la nivel de județ (cca. 820 de unități). Pentru sectorul economic, au fost incluse în cercetare unitățile cu 4 salariați și peste, care reprezintă 88.07% din numărul total al salariaților din acest sector.**Nota 2:** Conform prevederilor legislației naționale în vigoare (OUG nr. 79/2017 cu modificările și completările ulterioare), contribuțiile de asigurări sociale, respectiv cele de asigurări sociale de sănătate care cădeau în sarcina angajatorului au fost transferate în sarcina salariatului și, începând cu luna ianuarie 2018, sunt suportate în totalitate de salariat, fiind reflectate în cuantumul brut al câștigului salarial nominal. În consecință, indicatorul „câștig salarial mediu brut lunar” produs și diseminat începând cu luna de referință ianuarie 2018 nu mai este comparabil cu seriile de date anterioare anului 2018. Aceste prevederi legale nu influențează comparabilitatea datelor pentru seriile de „câștig salarial mediu net lunar.”

13. EFECTIVUL SALARIAȚILOR DIN ECONOMIE, la sfârșitul perioadei

mii persoane

	2021 ¹⁾										2022 ¹⁾		
	mar.	apr.	mai	iun.	iul.	aug.	sep.	oct.	nov.	dec.	ian.	feb.	mar.
Total țară	4951,4	4954,2	4962,8	4969,2	4976,9	4982,6	4991,0	5000,8	5003,3	4987,4	5015,7	5026,1	5041,8
Agricultură, silvicultură și pescuit	115,7	116,1	116,2	117,1	117,2	117,4	117,5	117,2	117,1	116,5	116,4	116,3	116,8
Industrie	1293,5	1291,6	1290,5	1288,2	1287,6	1286,4	1284,4	1284,7	1285,3	1279,4	1282,8	1286,1	1288,9
Construcții	426,6	428,4	430,2	429,2	429,9	430,2	429,7	431,0	430,4	426,9	432,0	434,9	435,1
Servicii ²⁾	3115,6	3118,1	3125,9	3134,7	3142,2	3148,6	3159,4	3167,9	3170,5	3164,6	3184,5	3188,8	3201,0

¹⁾ Date operative²⁾ Exclusiv forțele armate și personalul asimilat (Ministerul Apărării Naționale, Ministerul Afacerilor Interne, Serviciul Român de Informații etc.); începând cu luna septembrie 2017, inclusiv datele aferente totalității salariaților încadrați la birourile parlamentare din circumscripțiile electorale și plătiți din sume forfetare.**Nota 1:** Datele lunare privind câștigul salarial mediu brut sunt obținute printr-o cercetare statistică selectivă. Începând cu luna ianuarie 2022, eșantionul cuprinde, pe total țară, circa 23.000 unități economico-sociale. Unitățile din „sectorul bugetar” (vezi notele metodologice) sunt cuprinse exhaustiv în cercetare, excepție făcând unitățile administrației publice locale pentru care datele la nivelul consiliilor locale comunale se culeg pe bază de eșantion reprezentativ la nivel de județ (cca. 820 de unități). Pentru sectorul economic, au fost incluse în cercetare unitățile cu 4 salariați și peste, care reprezintă 88.07% din numărul total al salariaților din acest sector.**14. NUMĂRUL ȘOMERILOR ÎNREGISTRAȚI, la sfârșitul perioadei**

mii persoane

	2021										2022		
	mar.	apr.	mai	iun.	iul.	aug.	sep.	oct.	nov.	dec.	ian.	feb.	mar.
Total țară	291,0	276,9	267,5	262,1	258,8	256,1	249,2	241,5	237,9	234,8	234,1	232,9	230,3
Bărbați	153,4	146,0	141,4	139,0	137,6	136,7	132,7	129,1	127,0	126,4	127,0	126,6	124,4
Femei	137,6	130,9	126,1	123,1	121,2	119,4	116,5	112,4	110,9	108,4	107,1	106,3	105,9

Sursa de date: Agenția Națională pentru Ocuparea Forței de Muncă

15. RATA ȘOMAJULUI ÎNREGISTRAT, la sfârșitul perioadei

%

	2021										2022		
	mar.	apr.	mai	iun.	iul.	aug.	sep.	oct.	nov.	dec.	ian.	feb.	mar.
Total țară	3,3	3,2	3,1	3,0	3,0	2,9	2,9	2,8	2,7	2,7	2,7	2,7	2,6
Bărbați	3,2	3,1	3,0	2,9	2,9	2,9	2,8	2,7	2,7	2,7	2,7	2,7	2,6
Femei	3,5	3,3	3,2	3,1	3,0	3,0	2,9	2,8	2,8	2,7	2,7	2,7	2,7

Sursa de date: Agenția Națională pentru Ocuparea Forței de Muncă

VII. INDICATORII SOCIALI**16. NUMĂRUL MEDIU ȘI PENSIA MEDIE LUNARĂ A PENSIONARILOR DE ASIGURĂRI SOCIALE DE STAT**

	2020				2021			
	trim. I	trim. II	trim. III	trim. IV	trim. I	trim. II	trim. III	trim. IV ¹⁾
Numărul mediu al pensionarilor - mii persoane	4670	4676	4675	4679	4665	4657	4652	4643
Pensia medie – lei	1374	1380	1454	1590	1597	1601	1604	1608

¹⁾ Date provizorii

17. MIȘCAREA NATURALĂ A POPULAȚIEI (persoane cu domiciliul sau reședința obișnuită în România)

date absolute

număr

	2021 ¹⁾										2022 ¹⁾		
	mar.	apr.	mai	iun.	iul.	aug.	sep.	oct.	nov.	dec.	ian.	feb.	mar.
Născuți-vii	13606	12664	13524	14877	16452	18332	17749	15613	14819	16550	14169	11817	13271
Decedați	29899	29518	24527	21337	21028	20788	24737	44595	38653	27640	26315	29505	26214
Spor natural	-16293	-16854	-11003	-6460	-4576	-2456	-6988	-28982	-23834	-11090	-12146	-17688	-12943
Căsătorii	5421	4443	9652	11505	18139	20256	15913	10335	4423	5104	4427	5071	5096
Divorțuri	2702	2421	2176	2250	1948	2059	2158	2014	2234	2424	610	2187	2279
Decedați sub 1 an	91	82	60	75	74	87	92	97	78	96	103	78	87

¹⁾ Date provizorii (repartizate după luna înregistrării evenimentului demografic);**VIII. ALȚI INDICATORI****18. ÎNMATRICULĂRI DE SOCIETĂȚI COMERCIALE CU PARTICIPARE STRĂINĂ LA CAPITALUL SOCIAL SUBSCRIS, în luna martie 2022**

	Înmatriculări de societăți comerciale - număr -	Valoarea capitalului social total subscris exprimat în:		
		Moneda națională - mii lei -	Valută	
			Dolari SUA	EURO
Total țară	663	24017,5	5356548,3	4854432,6

**PRINCIPALII INDICATORI
ECONOMICO-SOCIALI
LA NIVEL DE JUDEȚ**

I. INDUSTRIE

1. INDICIILOR PRODUCȚIEI INDUSTRIALE
serie brută

	luna corespunzătoare din anul precedent = 100												1.1-31.III.2022 față de 1.1-31.III.2021 ¹⁾	
	2021						2022							
	mar.	apr.	mai	iun.	iul.	aug.	sep.	oct.	nov.	dec.	ian.	feb.		mar. ¹⁾
Total județ	99,8	121,3	125,6	136,4	126,7	108,6	114,5	109,8	98,5	110,2	94,8	104,3	98,7	99,3

¹⁾ Date provizorii

Notă: Sursa datelor o constituie capitolul PROD din Cercetarea statistică lunară privind indicatorii pe termen scurt în industrie (IND TS). Indicii producției industriale (IPI) caracterizează evoluția producției industriale totale la nivel de județ, în timp ce IPI, calculat la nivel național, caracterizează evoluția valorii adăugate brute la costul factorilor, realizată în activitatea industrială.

2. INDICIILOR VALORICI AI CIFREI DE AFACERI DIN INDUSTRIE PE TOTAL (PIAȚA INTERNĂ ȘI PIAȚA EXTERNĂ)

	luna corespunzătoare din anul precedent = 100												1.1-31.III.2022 față de 1.1-31.III.2021 ¹⁾	
	2021						2022							
	mar.	apr.	mai	iun.	iul.	aug.	sep.	oct.	nov.	dec.	ian.	feb.		mar. ¹⁾
Total județ	100,7	122,4	127,8	138,6	127,9	109,8	115,8	111,0	100,4	112,1	112,4	120,2	119,8	117,5

¹⁾ Date provizorii

Notă: Sursa datelor o constituie capitolul CA din Cercetarea statistică lunară privind indicatorii pe termen scurt în industrie (IND TS). Indicele valoric al cifrei de afaceri din industrie este calculat pe baza unei cercetări statistice selective care cuprinde toate întreprinderile cu peste 50 de salariați și un eșantion de întreprinderi cu 4-49 salariați. Conform recomandărilor europene indicii valorici ai cifrei de afaceri din industrie sunt calculați ca indici nedeflatați. Raportarea cifrei de afaceri pe județe se face după sediul central al întreprinderii furnizoare de date.

II. COMERȚ INTERNAȚIONAL

3. COMERȚUL INTERNAȚIONAL CU BUNURI

	2021 ¹⁾												2022 ¹⁾
	ian.	feb.	mar.	apr.	mai.	iun.	iul.	aug.	sep.	oct.	nov.	dec.	ian.
Total exporturi FOB	85552	89556	100878	88708	91837	95368	96286	83267	101093	108526	118909	102500	105543
Total importuri CIF	90418	101263	112683	96902	97109	93647	100030	107008	109642	119705	120891	94303	111313
Sold FOB/CIF	-4866	-11707	-11805	-8194	-5272	1721	-3744	-23741	-8549	-11179	-1982	8197	-5770

¹⁾ Date provizorii

III. TURISM

4. SOSIRI ÎN PRINCIPALELE STRUCTURI DE PRIMIRE TURISTICĂ CU FUNCȚIUNI DE CAZARE TURISTICĂ,
PE TIPURI DE STRUCTURI DE PRIMIRE TURISTICĂ

Tipuri de structuri de primire turistică	2021											2022		
	mar.	apr.	mai	iun.	iul.	aug.	sep.	oct.	nov.	dec.	ian.	feb.	mar.	
Total județ	7072	7613	8138	9158	10617	11630	11199	8330	8628	8448	9063	9251	10560	
din care:														
Hoteluri	3205	3550	3867	4398	4859	5895	5412	4238	4399	4504	4891	4680	5358	
Moteluri	1332	1391	1444	1524	1859	2122	2165	1731	1621	1586	1479	1706	1951	
Vile turistice	854	989	1236	1247	1637	1420	1407	1045	1101	961	1147	1154	1375	
Pensiuni turistice	532	527	470	536	550	574	628	436	515	466	555	617	612	
Pensiuni agroturistice	869	830	771	1105	1332	1256	1295	667	742	632	655	701	802	

5. ÎNNOPTĂRI ÎN PRINCIPALELE STRUCTURI DE PRIMIRE TURISTICĂ CU FUNCȚIUNI DE CAZARE TURISTICĂ, PE TIPURI DE STRUCTURI DE PRIMIRE TURISTICĂ

număr

Tipuri de structuri de primire turistică	2021										2022		
	mar.	apr.	mai	iun.	iul.	aug.	sep.	oct.	nov.	dec.	ian.	feb.	mar.
Total județ	8737	9685	10432	11147	13836	15021	14342	10511	10466	10404	11230	11424	13019
din care:													
Hoteluri	4156	4779	5202	5802	6726	8260	7674	5672	5456	5767	6352	6185	7161
Moteluri	1704	1827	1780	1761	2179	2612	2588	2106	2039	1858	1797	1930	2182
Vile turistice	1032	1178	1634	1366	2498	1747	1673	1270	1279	1136	1339	1364	1588
Pensiuni turistice	613	598	556	630	633	644	701	492	598	552	640	679	661
Pensiuni agroturistice	924	928	876	1193	1390	1320	1351	732	812	747	738	807	899

6. INDICELE DE UTILIZARE NETĂ A LOCURILOR DE CAZARE

%

	2021										2022		
	mar.	apr.	mai	iun.	iul.	aug.	sep.	oct.	nov.	dec.	ian.	feb.	mar.
Total județ	12,8	14,5	14,5	16,6	19,3	21,6	21,8	15,1	15,6	14,8	13,4	18,6	19,3

IV. FORȚA DE MUNCĂ

7. EFECTIVUL SALARIAȚILOR - la sfârșitul perioadei

persoane

	2021 ¹⁾										2022 ¹⁾		
	mar. ¹⁾	apr. ¹⁾	mai ¹⁾	iun. ¹⁾	iul. ²⁾	aug. ²⁾	sep. ²⁾	oct. ²⁾	nov. ²⁾	dec. ²⁾	ian. ²⁾	feb. ²⁾	mar. ²⁾
Total județ	83307	83417	83614	83778	83961	84115	84310	84527	84631	84449	84928	85129	85412
Agricultură, Silvicultură și Pescuit	2519	2522	2528	2533	2538	2543	2549	2556	2559	2553	2568	2574	2582
Industria și Construcții	36590	36638	36725	36797	36877	36945	37030	37126	37171	37091	37302	37390	37514
Servicii ^{**)}	44198	44257	44361	44448	44546	44627	44731	44845	44901	44805	45058	45165	45316

*) Date operative.

**) Exclusiv forțele armate și personalul asimilat (Ministerul Apărării Naționale, Ministerul Afacerilor Interne, Serviciul Român de Informații etc.); începând cu luna septembrie 2017, inclusiv datele aferente totalității salariaților încadrați la birourile parlamentare din circumscripțiile electorale și plătiți din sume forfetare.

Nota 1: Sectoarele de activitate sunt definite conform clasificării activităților din economia națională CAEN Rev.2.¹⁾ Date reestimate. Datele pentru perioada ianuarie-iunie 2021 au fost reestimate pe baza rezultatelor cercetării statistice lunare asupra câștigurilor salariale, completate cu informațiile existente în Registrul Statistic al Întreprinderilor pentru întreprinderile cu 1-3 salariați și au fost repartizate pe județe și sectoare de activitate conform distribuției obținute din cercetarea statistică anuală asupra costului forței de muncă din anul 2020.²⁾ Începând cu luna iulie 2021, datele au fost estimate pe baza rezultatelor cercetării statistice lunare asupra câștigurilor salariale, completate cu informațiile existente în Registrul Statistic al Întreprinderilor pentru întreprinderile cu 1-3 salariați și au fost repartizate pe județe și sectoare de activitate conform distribuției obținute din cercetarea statistică anuală asupra costului forței de muncă din anul 2020.

8. CÂȘTIGUL SALARIAL MEDIU BRUT

lei/persoană

	2021 ¹⁾										2022 ¹⁾		
	mar.	apr.	mai	iun.	iul.	aug.	sep.	oct.	nov.	dec.	ian.	feb.	mar.
Total județ	4521	4424	4496	4484	4461	4473	4552	4562	4687	4773	4824	4931	5216
Agricultură, Silvicultură și Pescuit	4694	4799	4718	4776	5023	4986	5002	4950	5320	6006	5559	5485	5756
Industria și Construcții	4129	4045	4117	4113	4104	4111	4127	4183	4361	4379	4362	4571	4915
Servicii ^{**})	5055	4941	5032	4997	4902	4908	5080	5018	5062	5176	5262	5282	5503

*) Date operative

**) Exclusiv forțele armate și personalul asimilat (Ministerul Apărării Naționale, Ministerul Afacerilor Interne, Serviciul Român de Informații etc.); începând cu luna septembrie 2017, inclusiv datele aferente totalității salariaților încadrați la birourile parlamentare din circumscripțiile electorale și plățiți din sume forfetare.

Nota 1: Datele lunare privind câștigul salarial mediu brut sunt obținute printr-o cercetare statistică selectivă. Începând cu luna ianuarie 2022, eșantionul cuprinde, pe total țară, circa 23.000 unități economico-sociale. Unitățile din „sectorul bugetar” (vezi notele metodologice) sunt cuprinse exhaustiv în cercetare, excepție făcând unitățile administrației publice locale pentru care datele la nivelul consiliilor locale comunale se culeg pe bază de eșantion reprezentativ la nivel de județ (cca. 820 de unități). Pentru sectorul economic, au fost incluse în cercetare unitățile cu 4 salariați și peste, care reprezintă 88,07% din numărul total al salariaților din acest sector.

Nota 2: Sectoarele de activitate sunt definite conform clasificării activităților din economia națională CAEN Rev.2. Informațiile privind câștigurile salariale pentru anumite activități economice conform CAEN Rev.2 din cadrul industriei și serviciilor (ex. extracția petrolului brut și a gazelor naturale, producția și furnizarea de energie electrică și termică, gaze, apă caldă și aer condiționat, poșta și de curier, intermediarii financiare), în cea mai mare parte, sunt repartizate pe județe după sediul central al întreprinderii furnizoare de date.

Nota 3: Conform prevederilor legislației naționale în vigoare (OUG nr. 79/2017 cu modificările și completările ulterioare), contribuțiile de asigurări sociale, respectiv cele de asigurări sociale de sănătate care cădeau în sarcina angajatorului au fost transferate în sarcina salariatului și, începând cu luna ianuarie 2018, sunt suportate în totalitate de salariat, fiind reflectate în cuantumul brut al câștigului salarial nominal. În consecință, indicatorul „câștig salarial mediu brut lunar” produs și diseminat începând cu luna de referință ianuarie 2018 nu mai este comparabil cu seriile de date anterioare anului 2018.

9. CÂȘTIGUL SALARIAL MEDIU NET

lei/persoană

	2021 ¹⁾										2022 ¹⁾		
	mar.	apr.	mai	iun.	iul.	aug.	sep.	oct.	nov.	dec.	ian.	feb.	mar.
Total județ	2855	2807	2853	2841	2814	2814	2871	2874	2950	2995	2978	3045	3238
Agricultură, Silvicultură și Pescuit	2816	2890	2826	2874	3030	2996	3002	2973	3191	3615	3321	3280	3447
Industria și Construcții	2745	2705	2759	2747	2721	2717	2745	2773	2880	2882	2779	2910	3152
Servicii ^{**})	3012	2946	2994	2975	2924	2926	3028	2996	3019	3086	3165	3176	3316

*) Date operative

**) Exclusiv forțele armate și personalul asimilat (Ministerul Apărării Naționale, Ministerul Afacerilor Interne, Serviciul Român de Informații etc.); începând cu luna septembrie 2017, inclusiv datele aferente totalității salariaților încadrați la birourile parlamentare din circumscripțiile electorale și plățiți din sume forfetare.

Vezi **Notele 1-2** de la tabelul 8

Nota 3: Prevederile legale în vigoare (OUG nr. 79/2017 cu modificările și completările ulterioare) referitoare la contribuțiile de asigurări sociale, respectiv cele de asigurări sociale de sănătate care cădeau în sarcina angajatorului, transferate în sarcina salariatului începând cu luna ianuarie 2018, nu influențează comparabilitatea datelor pentru seriile de „câștig salarial mediu net lunar.”

Nota 4: Conform prevederilor legale în vigoare, salariații din domeniul cercetare-dezvoltare și inovare, respectiv din activitatea de creare de programe pentru calculator beneficiază de scutire de impozit.

Pentru perioada 1 ianuarie 2019 - 31 decembrie 2028 inclusiv, conform legislației naționale în vigoare (OUG nr. 114/2018 privind instituirea unor măsuri în domeniul investițiilor publice și a unor măsuri fiscal-bugetare, modificarea și completarea unor acte normative și prorogarea unor termene), salariații din domeniul construcțiilor beneficiază de unele prevederi speciale în ceea ce privește impozitul, contribuția de asigurări sociale și contribuția de asigurări sociale de sănătate.

10. NUMĂRUL ȘOMERILOR ÎNREGISTRAȚI - la sfârșitul perioadei

persoane

	2021										2022		
	mar.	apr.	mai	iun.	iul.	aug.	sep.	oct.	nov.	dec.	ian.	feb.	mar.
Total județ	5042	5011	4836	4742	4585	4483	4568	4458	4480	4597	4661	4614	4507
Bărbați	2684	2655	2573	2519	2470	2426	2487	2415	2442	2544	2636	2610	2533
Femei	2358	2356	2263	2223	2115	2057	2081	2043	2038	2053	2025	2004	1974

Sursa de date: Agenția Națională pentru Ocuparea Forței de Muncă

11. RATA ȘOMAJULUI ÎNREGISTRAT - la sfârșitul perioadei

%

	2021										2022		
	mar.	apr.	mai	iun.	iul.	aug.	sep.	oct.	nov.	dec.	ian.	feb.	mar.
Total județ	3,5	3,4	3,3	3,2	3,1	3,1	3,1	3,1	3,1	3,1	3,2	3,2	3,1
Bărbați	3,4	3,4	3,3	3,2	3,1	3,1	3,2	3,1	3,1	3,2	3,4	3,3	3,2
Femei	3,5	3,5	3,3	3,3	3,1	3,0	3,1	3,0	3,0	3,0	3,0	3,0	2,9

Sursa de date: Agenția Națională pentru Ocuparea Forței de Muncă

V. INDICATORI SOCIALI

12. NUMĂRUL MEDIU ȘI PENSIA MEDIE LUNARĂ A PENSIONARILOR DE ASIGURĂRI SOCIALE DE STAT

	2020				2021			
	trim. I	trim. II	trim. III	trim. IV	trim. I	trim. II	trim. III	trim. IV
Numărul mediu al pensionarilor - persoane	75741	75623	75477	75365	75000	74719	74475	74312
Pensia medie – lei	1138	1141	1205	1318	1323	1326	1328	1331

13. MIȘCAREA NATURALĂ A POPULAȚIEI (persoane cu domiciliul sau reședința obișnuită în România)

date absolute

număr

	2021 ¹⁾										2022 ¹⁾		
	mar.	apr.	mai	iun.	iul.	aug.	sep.	oct.	nov.	dec.	ian.	feb.	mar.
Născuți-vii	208	190	187	210	302	379	265	246	201	305	201	194	174
Decedați	521	454	400	369	376	310	452	567	555	459	486	437	446
Spor natural	-313	-264	-213	-159	-74	69	-187	-321	-354	-154	-285	-243	-272
Căsătorii	69	68	171	161	303	489	247	132	47	99	92	78	89
Divorțuri	59	42	18	58	36	39	35	33	42	30	11	78	31
Decedați sub 1 an	2	3	2	-	3	1	-	1	2	-	4	3	1

¹⁾ Date provizorii (repartizate după luna înregistrării evenimentului demografic).

Notă: Repartizarea pe județe s-a făcut astfel: născuți-vii după domiciliul sau reședința mamei, iar în lipsa acestora, după domiciliul sau reședința tatălui, decesele după domiciliul sau reședința decedatului, căsătoriile după locul încheierii și divorțurile după ultimul domiciliu comun al soților.

VI. CONSTRUCȚII

14. AUTORIZAȚII DE CONSTRUIRE ELIBERATE PENTRU CLĂDIRI REZIDENȚIALE

număr

	2021										2022		
	mar.	apr.	mai	iun.	iul.	aug.	sep.	oct.	nov.	dec.	ian.	feb.	mar.
Total județ	85	61	69	67	68	90	74	52	77	71	28	53	51

15. LOCUINȚE TERMINATE

număr

	2020				2021			
	trim. I	trim. II	trim. III	trim. IV	trim. I	trim. II	trim. III	trim. IV ¹⁾
Locuințe terminate	116	173	140	287	294	137	170	187
mediul urban	47	107	67	197	227	58	68	87
mediul rural	69	66	73	90	67	79	102	100

¹⁾ Date provizorii

Notă: Indicatorul "Locuințe terminate" se referă la totalul locuințelor finalizate în cursul trimestrului.

VII. ALȚI INDICATORI

16. ÎNMATRICULĂRI DE SOCIETĂȚI COMERCIALE CU PARTICIPARE STRĂINĂ LA CAPITALUL SOCIAL SUBSCRIS în luna martie 2022

	Înmatriculări de societăți comerciale -număr-	Valoarea capitalului social total subscris exprimat în:		
		Moneda națională - mii lei -	Valută	
			Dolari SUA	EURO
Total județ	2	25,2	5624,0	5094,9

Sursa de date: Oficiul Național al Registrului Comerțului

**TABELE STATISTICE ȘI
COMENTARII
LA NIVEL DE JUDEȚ**

I. PRINCIPALII INDICATORI ECONOMICO-SOCIALI ÎN PERIOADA 1.I – 31.III.2022

INDUSTRIE

Producția industrială realizată în luna martie 2022 a înregistrat o scădere cu 1,3% față de cea din luna corespunzătoare a anului precedent.

În primul trimestru al anului în curs, producția industrială a scăzut comparativ cu aceeași perioadă a anului 2021 cu 0,7%.

Indicele valoric al **cifrei de afaceri** din industrie pe total (piața internă și piața externă) a fost de 119,8% în luna martie 2022 comparativ cu luna corespunzătoare a anului 2021 și de 117,5% în trimestrul I 2022 față de aceeași perioadă a anului trecut.

COMERȚ INTERNAȚIONAL CU BUNURI

În activitatea de comerț exterior, **exporturile** pe devize convertibile s-au cifrat, în luna ianuarie 2022, la 105543 mii euro în prețuri FOB. Pe grupe de mărfuri, structura acestora se prezintă astfel: mașini și echipamente 38,2%, materiale plastice, cauciuc și articole din acestea 11,6%, metale comune și articole din metal 10,6%, mobilier și produse diverse 9,7%, produse vegetale 5,3%, mijloace de transport 4,6%, materiale textile și articole din acestea 4,6%, grăsimi și uleiuri animale sau vegetale 4,6%, produse alimentare, băuturi și tutun 3,2%, încălțăminte 2,5%.

Pe țări partenere la export, cele mai importante piețe de desfacere sunt: Germania (40,5% din totalul exporturilor aferente primei luni a anului 2022), Ungaria (12,4%), Polonia (9,2%), Franța (8,7%), Italia (4,4%), Olanda (2,9%), Danemarca (2,3%), Austria (3,5%).

Importul de mărfuri al agenților economici cu sediul în județul Satu Mare a însumat, în aceeași perioadă, 111313 mii euro în prețuri CIF.

Ca structură, importurile sunt formate din: mașini și echipamente 42,8%, materiale plastice, cauciuc și articole din acestea 10,5%, mijloace de transport 9,8%, metale comune și articole din metal 9,0%, produse ale industriei chimice 8,8%, materiale textile și articole din acestea 3,7%, produse alimentare, băuturi și tutun 2,9%.

În ierarhia partenerilor comerciali privind importul din luna ianuarie 2022, pe primul loc se situează Germania (35,5% din totalul importurilor),

urmată de Ungaria (14,9%), Polonia (7,9%), Italia (7,2%), Olanda (5,9%), Franța (4,2%).

Balanța comercială pe devize convertibile (determinată în prețuri FOB/CIF) a înregistrat în luna ianuarie 2022, un deficit de 5770 mii euro.

PREȚURI

Indicele mediu al prețurilor de consum din luna martie 2022 față de luna octombrie 1990 – luna anterioară liberalizării prețurilor – este de 510616,48% pe total (+10,15% față de luna martie 2021), 355331,98% la mărfurile alimentare (+11,20%), 586354,82% la cele nealimentare (+10,86%) și de 904326,54% la servicii (+6,53%).

Rata medie lunară a inflației în perioada 1.I.-31.III.2022 a fost de 1,3% pe total (comparativ cu 0,7% în perioada corespunzătoare a anului 2021), 1,9% la mărfurile alimentare, 1,1% la mărfurile nealimentare și 0,9% la servicii.

FORȚĂ DE MUNCĂ

Câștigul salarial mediu nominal brut înregistrat în luna martie 2022 a fost de 5216 lei.

Pe principalele sectoare ale economiei, câștigurile medii salariale brute au fost de 5756 lei în agricultură, silvicultură și piscicultură, de 4915 lei în industrie și în construcții și de 5503 lei în domeniul prestărilor de servicii.

Câștigul salarial mediu nominal net realizat în luna martie 2022 a fost de 3238 lei, mai mare cu 193 lei comparativ cu cel din luna precedentă (+6,3%). În sectorul agricultură, silvicultură și piscicultură, câștigurile medii salariale nete au fost de 3447 lei, în industrie și în construcții de 3152 lei și în domeniul prestărilor de servicii de 3316 lei.

Raportul dintre indicele câștigului salarial mediu nominal net și indicele prețurilor de consum din luna martie 2022 față de luna anterioară a fost de 104,4%.

Numărul șomerilor înregistrați la Agenția județeană pentru ocupare și formare profesională era la sfârșitul lunii martie 2022 de 4507 persoane, în scădere cu 535 persoane (-10,6%) față de aceeași perioadă a anului precedent.

Din numărul total al șomerilor 93,4% aveau nivel de instruire primar și fără studii, gimnazial sau profesional (88,8% la sfârșitul lunii martie 2021), iar 43,8% erau femei (46,8%).

Rata șomajului la sfârșitul lunii martie 2022 era de 3,1%, în scădere cu 0,3% comparativ cu cea de la sfârșitul perioadei corespunzătoare a anului precedent și la același nivel cu cea de la sfârșitul anului 2021.

CONSTRUCȚII

În cursul anului 2021 s-au terminat 788 locuințe (cu 72 locuințe mai mult decât în anul 2021), din care 440 în mediul urban și 348 în mediul rural.

La sfârșitul anului 2021 erau în curs de execuție 4090 locuințe.

În anul 2021 s-au eliberat 806 autorizații de construire pentru clădiri rezidențiale, iar în primul trimestru al anului în curs s-au eliberat 132 autorizații, cu 45 mai puține decât în aceeași perioadă a anului trecut.

ALȚI INDICATORI

Populația județului Satu Mare, după domiciliu, la 1 ianuarie 2022, era de 381402 locuitori.

Din totalul populației județului 47,2% au domiciliul în mediul urban și 52,8% în mediul rural.

Pe sexe, structura este echilibrată, 48,9% din locuitorii județului fiind de sex masculin și 51,1% de sex feminin.

II. COMERȚ INTERNAȚIONAL

1. COMERȚUL INTERNAȚIONAL CU BUNURI ÎN PERIOADA 1.I.-31.I.2022

SECȚIUNEA	EXPORT		IMPORT	
	REALIZAT - mii EURO -	STRUCTURA - % -	REALIZAT - mii EURO -	STRUCTURA - % -
Total județ	105543	100,0	111313	100,0
Animale vii și produse animale	1429	1,4	1778	1,6
Produse vegetale	5566	5,3	1895	1,7
Grăsimi și uleiuri animale sau vegetale	4813	4,6	154	0,1
Produse alimentare, băuturi și tutun	3395	3,2	3230	2,9
Produse minerale	280	0,3	1512	1,4
Produse ale industriei chimice și ale industriilor conexe	643	0,6	9743	8,8
Materiale plastice, cauciuc și articole din acestea	12212	11,6	11636	10,5
Piei crude, piei tăbăcite, blănuri și produse din acestea	167	0,2	586	0,5
Produse din lemn (exclusiv mobilier)	930	0,9	711	0,6
Hârtie, carton și articole din acestea	100	0,1	927	0,8
Materii textile și articole din acestea	4851	4,6	4164	3,7
Încălțăminte, pălării, umbrele și articole similare	2606	2,5	892	0,8
Articole din piatră, ipsos, ciment, azbest, mică și materiale similare	267	0,3	2735	2,5
Metale comune și articole din acestea	11147	10,6	10018	9,0
Mașini și dispozitive mecanice; mașini, aparate și echipamente electrice	40352	38,2	47623	42,8
Mijloace și materiale de transport	4841	4,6	10930	9,8
Instrumente și aparate optice, fotografice, cinematografice, medicale, ceasuri, instrumente muzicale, părți și accesorii ale acestora	1718	1,6	1439	1,3
Mobilier, mărfuri și produse diverse	10193	9,7	1151	1,0

Notă: Datele se referă la activitatea de comerț exterior a firmelor cu sediul în județul Satu Mare și cuprind inclusiv sectorul privat,

Diferențele între:

- datele pe total județ și datele obținute din însumarea secțiunilor pentru fiecare județ

- datele pe secțiuni și datele obținute din însumarea capitolelor pentru fiecare secțiune sunt datorate rotunjirii valorilor din euro în mii euro

2. COMERȚUL INTERNAȚIONAL CU BUNURI PE ȚĂRI PARTENERE ÎN PERIOADA 1.I.-31.I.2022

SECȚIUNEA	EXPORT		IMPORT	
	REALIZAT - mii EURO -	STRUCTURA - % -	REALIZAT - mii EURO -	STRUCTURA - % -
Total județ	105543	100,0	111313	100,0
Germania	42753	40,5	39504	35,5
Ungaria	13140	12,4	16535	14,9
Polonia	9697	9,2	8778	7,9
Francia	9191	8,7	4623	4,2
Italia	4694	4,4	8007	7,2
Olanda	3016	2,9	6536	5,9
Danemarca	2392	2,3	1258	1,1
Austria	2335	2,2	2244	2,0
Suedia	1864	1,8	1369	1,2
Slovenia	1465	1,4	520	0,5
Cehia	1378	1,3	1889	1,7
Spania	1363	1,3	720	0,6
Tunisia	1285	1,2	9	0,0
Belgia	1239	1,2	1549	1,4
Marea Britanie	1176	1,1	775	0,7
Turcia	1104	1,0	2271	2,0
Alte țări	7451	7,1	14726	13,2

III. PREȚURI

3. INDICII PREȚURILOR DE CONSUM AL POPULAȚIEI

- % -

		TOTAL	MĂRFURI ALIMENTARE	MĂRFURI NEALIMENTARE	SERVICII
ÎN PROCENTE FAȚĂ DE OCTOMBRIE 1990					
1990	Noiembrie	123,4	120,4	124,7	127,0
	Decembrie	137,7	126,5	159,9	128,3
1991	Ianuarie	151,8	137,3	188,9	137,5
	Martie	180,4	161,3	204,5	162,8
	Iunie	244,5	254,1	246,2	215,2
	Septembrie	319,4	352,9	305,8	271,2
1992	Decembrie	444,5	490,5	418,7	398,2
	Ianuarie	531,2	596,7	500,9	447,2
	Martie	657,3	723,8	638,7	538,1
	Iunie	804,1	933,5	755,0	608,1
1993	Septembrie	944,5	1074,0	893,6	753,8
	Decembrie	1330,0	1568,0	1212,0	1046,0
	Ianuarie	1483,0	1677,0	1425,0	1148,0
	Martie	1752,0	2043,0	1643,0	1309,0
1994	Iunie	2651,1	2988,9	2571,0	2006,6
	Septembrie	3689,1	4043,7	3677,6	2811,2
	Decembrie	5259,9	5820,3	5194,1	4004,5
	Ianuarie	5517,6	6047,3	5490,2	4248,8
1995	Martie	6328,1	7182,2	6029,9	4864,0
	Iunie	7223,4	8111,8	6889,4	5811,8
	Septembrie	7762,0	8603,6	7471,7	6380,0
	Decembrie	8507,3	9561,0	8057,0	6973,1
1996	Ianuarie	8678,3	9850,7	8146,5	7050,5
	Martie	8885,0	10026,7	8327,8	7419,4
	Iunie	9246,0	10255,9	8749,8	7986,5
	Septembrie	9727,3	10700,7	9200,3	8687,8
1997	Decembrie	10868,1	12008,7	10189,7	9791,6
	Ianuarie	10999,6	12130,4	10344,6	9873,8
	Martie	11400,6	12549,1	10690,1	10413,4
	Iunie	12307,1	13829,2	11413,5	11181,0
1998	Septembrie	14136,1	15199,4	13459,6	13377,3
	Decembrie	17052,0	18633,9	16331,1	15035,0
	Ianuarie	19386,4	20609,0	19120,5	17204,5
	Martie	30096,8	33913,6	27392,2	27795,2
1999	Iunie	34315,5	37155,9	32187,0	33458,8
	Septembrie	36951,7	39214,9	34710,1	38375,3
	Decembrie	42872,2	45768,5	39619,3	45685,3
	Ianuarie	44960,1	47814,3	40728,6	51003,0
2000	Martie	50001,8	52780,2	45843,4	56256,8
	Iunie	53195,8	54258,5	50086,7	61725,4
	Septembrie	55716,7	54624,7	53272,0	69076,1
	Decembrie	60265,4	57888,0	58141,3	76842,6
2001	Ianuarie	62079,4	59312,0	59583,2	81445,5
	Martie	67925,2	63630,4	67042,7	87861,8
	Iunie	78827,2	69355,6	77130,2	121803,2
	Septembrie	83690,6	71057,5	83240,8	134920,3
2002	Decembrie	93296,9	79127,0	93130,7	149643,3
	Ianuarie	97318,0	84476,0	95328,5	154596,5
	Martie	101208,5	89136,6	97768,6	160432,6
	Iunie	111042,0	96353,0	108115,4	178704,0
2003	Septembrie	121230,0	105618,8	118173,5	193099,7
	Decembrie	131278,1	115335,6	128091,9	205131,0
	Ianuarie	136122,3	119718,3	130935,5	219510,7
	Martie	142016,7	126465,5	134996,1	227921,1
2004	Iunie	150681,0	135634,6	142399,8	237931,5
	Septembrie	159095,9	138656,4	154427,6	257008,7
	Decembrie	171042,3	146499,2	168351,2	279450,0
	Ianuarie	175027,5	150176,4	172357,9	284172,7
2005	Martie	177678,7	151890,4	175001,1	291270,8
	Iunie	186880,8	161266,4	181802,4	307953,9
	Septembrie	190524,0	160496,9	188368,1	323156,0
	Decembrie	201556,2	169572,9	200018,0	338162,5
2006	Ianuarie	204156,3	172167,3	202258,2	341814,6
	Martie	208206,1	177254,5	205818,6	340259,1
	Iunie	213065,1	182223,0	209678,9	349693,8
	Septembrie	220825,0	183325,2	223620,2	364099,5
2007	Decembrie	230056,2	192770,4	228560,6	388785,4

		TOTAL	MĂRFURI ALIMENTARE	MĂRFURI NEALIMENTARE	SERVICII
2004	Ianuarie	232592,1	193488,3	232658,2	393497,0
	Martie	235227,7	196448,0	234512,5	397381,8
	Iunie	238676,8	197782,9	238590,1	408431,4
	Septembrie	245324,0	201151,0	247421,5	421383,2
	Decembrie	251360,8	206967,2	254574,7	422644,6
2005	Ianuarie	253388,0	207789,1	257800,4	425336,4
	Martie	255649,3	209359,4	258705,7	436689,4
	Iunie	261786,6	210553,2	268344,2	452109,2
	Septembrie	266061,4	211223,7	275685,5	460948,8
	Decembrie	273087,8	218676,4	279566,6	478216,3
2006	Ianuarie	275913,1	219370,9	284828,1	481040,2
	Martie	277141,0	221507,9	285585,0	479435,9
	Iunie	280390,0	221663,3	291416,3	486904,5
	Septembrie	280635,8	215608,9	296405,1	499006,9
	Decembrie	286394,7	221012,2	302870,8	502741,4
2007	Ianuarie	286982,93	221636,27	302269,03	507963,83
	Martie	287288,17	221450,80	302566,74	510677,44
	Iunie	291042,38	223759,08	306347,26	520963,54
	Septembrie	297561,64	233233,17	308524,16	530422,76
	Decembrie	305210,24	241211,70	313748,24	545703,33
2008	Ianuarie	307824,34	243152,57	314920,94	557286,84
	Martie	312072,92	245419,26	320441,11	565258,99
	Iunie	316091,44	250099,40	324326,40	566322,70
	Septembrie	319272,68	249738,15	332449,55	565433,69
	Decembrie	324443,04	255742,21	332433,39	587797,96
2009	Ianuarie	328465,24	257567,07	335182,80	607007,77
	Martie	333010,78	259384,24	341889,19	615235,84
	Iunie	334615,82	258852,52	346199,95	615772,81
	Septembrie	335055,43	254424,19	350620,92	622933,41
	Decembrie	339834,22	256717,26	358085,08	628144,88
2010	Ianuarie	345547,14	257813,95	369553,71	630378,07
	Martie	346983,99	258864,97	371847,91	629824,09
	Iunie	349261,99	258531,25	375258,49	639418,82
	Septembrie	361078,44	266650,65	388307,74	662502,65
	Decembrie	366877,71	273274,64	393039,39	668536,41
2011	Ianuarie	369708,91	276398,59	396304,29	667768,39
	Martie	374784,68	284544,41	399395,78	665734,60
	Iunie	376964,46	283900,98	404292,28	669861,52
	Septembrie	373551,36	271237,22	407114,27	685393,45
	Decembrie	378394,96	275868,03	410513,69	696843,01
2012	Ianuarie	379764,02	276737,71	412148,58	699389,33
	Martie	383786,38	281880,21	415094,91	701715,37
	Iunie	384647,16	281265,44	416241,72	708502,34
	Septembrie	393444,95	289975,78	424619,73	718193,87
	Decembrie	397116,89	293010,52	428901,77	722013,11
2013	Ianuarie	402445,33	296634,37	437654,32	721067,67
	Martie	403945,19	297275,29	439200,85	726433,50
	Iunie	405319,20	297468,86	440565,47	733538,78
	Septembrie	400850,18	284981,81	443234,36	741142,35
	Decembrie	403282,05	287699,27	444428,33	746745,08
2014	Ianuarie	406707,50	290166,47	448519,15	751691,04
	Martie	408160,65	290701,14	450312,34	756174,12
	Iunie	407990,96	288006,67	453882,99	753835,17
	Septembrie	407025,65	285051,74	453907,59	759239,68
	Decembrie	406618,98	286516,65	449986,89	763544,81
2015	Ianuarie	408360,50	288153,04	451040,93	768192,94
	Martie	411373,97	290508,73	455581,01	767875,50
	Iunie	401660,39	269465,77	457337,97	772512,80
	Septembrie	399973,43	266607,13	456364,25	774331,59
	Decembrie	402822,65	268762,68	458748,78	781979,76
2016	Ianuarie	399682,81	270034,68	451579,73	773196,31
	Martie	399130,35	270916,56	451426,91	764301,52
	Iunie	398836,78	269546,10	451774,90	766822,03
	Septembrie	397704,78	267841,12	451532,90	765256,27
	Decembrie	400641,25	270586,68	454738,60	767688,19
2017	Ianuarie	399884,07	273046,41	450505,47	764871,23
	Martie	399844,47	275452,39	450287,47	753672,12
	Iunie	402242,54	277166,07	452720,32	758928,01
	Septembrie	404737,73	275190,43	460070,93	763995,09
	Decembrie	413927,43	281587,97	473429,49	769364,92
2018	Ianuarie	417157,70	283399,87	478560,71	771791,92
	Martie	419618,13	286497,73	479887,01	775517,52
	Iunie	423946,29	287851,23	488123,39	778529,16
	Septembrie	425111,10	287412,43	490204,86	783404,70
	Decembrie	427451,77	290312,98	491192,70	788164,29

		TOTAL	MĂRFURI ALIMENTARE	MĂRFURI NEALIMENTARE	SERVICII
2019	Ianuarie	431012,54	294092,83	494300,48	792689,08
	Martie	436547,08	299254,66	499803,83	800174,75
	Iunie	440204,90	302256,57	502218,31	811682,22
	Septembrie	439951,75	299106,28	503830,03	816658,40
	Decembrie	444703,62	305046,66	507431,98	820953,06
2020	Ianuarie	446524,24	308059,18	507527,67	824487,15
	Martie	449862,14	314533,37	506764,52	830563,74
	Iunie	451581,30	318420,97	505614,36	834264,89
	Septembrie	450730,03	313936,08	506935,36	840284,07
	Decembrie	453866,32	314934,64	512572,08	843052,26
2021	Ianuarie	459891,68	316922,47	524036,82	845147,39
	Martie	463563,97	319533,64	528911,95	848903,12
	Iunie	469375,08	325317,73	534471,06	856467,45
	Septembrie	479077,94	327304,36	551111,25	871800,75
	Decembrie	491026,61	336002,32	567573,52	880885,97
2022	Ianuarie	498299,49	339880,07	577374,52	892950,65
	Februarie	501178,77	346525,45	575621,45	898340,27
	Martie	510616,48	355331,98	586354,82	904326,54
ÎN PROCENTE FAȚĂ DE LUNA CORESPUNZĂTOARE A ANULUI TRECUT					
2022	Ianuarie	108,35	107,24	110,18	105,66
	Februarie	108,53	108,84	109,33	106,08
	Martie	110,15	111,20	110,86	106,53
ÎN PROCENTE FAȚĂ DE LUNA DECEMBRIE 2021					
2022	Ianuarie	101,48	101,15	101,73	101,37
	Februarie	102,07	103,13	101,42	101,98
	Martie	103,99	105,75	103,31	102,66
ÎN PROCENTE FAȚĂ DE LUNA ANTERIOARĂ					
2022	Ianuarie	101,48	101,15	101,73	101,37
	Februarie	100,58	101,96	99,70	100,60
	Martie	101,88	102,54	101,86	100,67
MEDIE LUNARĂ A INFLAȚIEI					
Anul 1991		10,3	12,0	8,9	8,6
Anul 1992		9,6	10,2	9,3	8,4
Anul 1993		12,1	11,6	12,9	11,8
Anul 1994		4,1	4,2	3,7	4,7
Anul 1995		2,1	1,9	2,0	2,9
Anul 1996		3,8	3,7	4,0	3,6
Anul 1997		8,0	7,8	7,7	9,7
Anul 1998		2,9	2,0	3,2	4,4
Anul 1999		3,7	2,6	4,0	5,7
Anul 2000		2,9	3,2	2,7	2,7
Anul 2001		2,2	2,0	2,3	2,6
Anul 2002		1,4	1,2	1,4	1,6
Anul 2003		1,1	1,1	1,1	1,2
Anul 2004		0,7	0,6	0,9	0,7
Anul 2005		0,7	0,5	0,8	1,0
Anul 2006		0,4	0,1	0,7	0,4
Anul 2007		0,5	0,7	0,3	0,7
Anul 2008		0,5	0,5	0,5	0,6
Anul 2009		0,4	0,0	0,6	0,6
Anul 2010		0,6	0,5	0,8	0,5
Anul 2011		0,4	0,5	0,4	0,3
Anul 2012		0,4	0,3	0,4	0,4
Anul 2013		0,1	-0,2	0,3	0,3
Anul 2014		0,1	0,0	0,1	0,2
Anul 2015		-0,1	-0,5	0,2	0,2
Anul 2016		0,0	0,1	-0,1	-0,2
Anul 2017		0,3	0,3	0,3	0,0
Anul 2018		0,3	0,3	0,3	0,2
Anul 2019		0,3	0,4	0,3	0,3
Anul 2020		0,2	0,3	0,1	0,2
Anul 2021		0,7	0,5	0,9	0,4
Ianuarie 2022		1,5	1,2	1,7	1,4
Ianuarie – februarie 2022		1,0	1,6	0,7	1,0
Ianuarie – martie 2022		1,3	1,9	1,1	0,9

4. INDICIILE PREȚURILOR PRODUCȚIEI INDUSTRIALE PE TOTAL, PIAȚA INTERNĂ ȘI PIAȚA EXTERNĂ PE ACTIVITĂȚI CAEN REV. 2

- % -

RAMURA	MEDIA ANULUI 2015= 100			
	MEDIA ANULUI 2019	MEDIA ANULUI 2020	MEDIA ANULUI 2021	MARTIE 2022 ¹⁾
TOTAL INDUSTRIE	110,94	110,93	127,45	177,04
Industria extractivă	117,13	107,56	127,25	239,57
Alte activități extractive	109,10	113,11	121,65	138,04
Activități de servicii anexe extracției	127,46	134,13	127,64	155,41
Industria prelucrătoare	110,58	110,62	122,32	145,03
Industria alimentară	110,19	115,12	120,17	142,27
Fabricarea băuturilor	114,95	118,53	121,65	131,16
Fabricarea produselor textile	106,75	107,85	112,38	118,40
Fabricarea articolelor de îmbrăcăminte	118,15	123,46	129,81	133,65
Tăbăcirea și finisarea pieilor, fabricarea articolelor din piele	111,73	112,76	117,47	121,94
Prelucrarea lemnului, fabricarea produselor din lemn și plută	110,00	108,37	132,11	159,14
Fabricarea hârtiei și a produselor din hârtie	108,50	107,26	114,56	138,29
Tipărirea și reproducerea pe suporturi a înregistrărilor	103,58	103,41	105,29	108,71
Fabricarea substanțelor și a produselor chimice	109,17	106,58	123,98	165,35
Fabricarea produselor din cauciuc și mase plastice	110,10	112,68	118,20	133,28
Fabricare altor produse din minerale nemetalice	112,48	118,73	126,93	155,45
Industria metalurgică	112,53	107,32	144,86	191,62
Industria construcțiilor metalice și a produselor din metal	101,90	102,23	115,42	136,86
Fabricarea echipamentelor electrice	100,64	100,02	109,11	124,53
Fabricarea de mașini, utilaje și echipamente	107,35	110,46	113,53	122,18
Fabricarea autovehiculelor de transport rutier, a remorcilor și semiremorcilor	110,10	114,52	119,10	127,45
Fabricarea altor mijloace de transport	105,36	109,38	112,49	124,46
Fabricarea mobilei	113,15	116,35	113,96	141,13
Alte activități industriale neclasificate	117,29	120,79	124,02	143,10
Repararea, întreținerea și instalarea mașinilor și echipamentelor	117,67	152,39	156,58	169,50
Producția, furnizarea de energie electrică și termică, gaze și apă caldă și aer condiționat	111,51	113,21	144,27	345,24
Distribuția apei; salubritate, gestionarea deșeurilor, activități de decontaminare	110,66	115,52	138,38	136,09

¹⁾ Date provizorii

IV. FORȚĂ DE MUNCĂ

5. CÂȘTIGURILE MEDII SALARIALE, PE PRINCIPALELE RAMURI

	CÂȘTIGUL SALARIAL MEDIU - LEI (RON)/PERS. -				DINAMICA FAȚĂ DE LUNA ANTERIOARĂ ¹⁾ (%)			
	TOTAL ECONOMIE	AGRICULTURĂ, SILVICULTURĂ, PISCICULTURĂ	INDUSTRIE ȘI CONSTRUCȚII	SERVICII	TOTAL ECONOMIE	AGRICULTURĂ, SILVICULTURĂ, PISCICULTURĂ	INDUSTRIE ȘI CONSTRUCȚII	SERVICII
CÂȘTIG SALARIAL MEDIU BRUT								
Ianuarie	4824	5559	4362	5262	101,1	92,6	99,6	101,7
Februarie	4931	5485	4571	5282	102,2	98,7	104,8	100,4
Martie	5216	5756	4915	5503	105,8	104,9	107,5	104,2
CÂȘTIG SALARIAL MEDIU NET								
Ianuarie	2978	3321	2779	3165	99,4	91,9	96,4	102,6
Februarie	3045	3280	2910	3176	102,2	98,8	104,7	100,3
Martie	3238	3447	3152	3316	106,3	105,1	108,3	104,4

¹⁾ Conform prevederilor legislației naționale în vigoare (OUG nr. 79/2017 cu modificările și completările ulterioare), contribuțiile de asigurări sociale, respectiv cele de asigurări sociale de sănătate care cădeau în sarcina angajatorului au fost transferate în sarcina salariatului și, începând cu luna ianuarie 2018, sunt suportate în totalitate de salariat, fiind reflectate în cuantumul brut al câștigului salarial nominal. În consecință, indicatorul „câștig salarial mediu brut lunar” produs și diseminat începând cu luna de referință ianuarie 2018 nu mai este comparabil cu seriile de date anterioare anului 2018.

Prevederile legale în vigoare (OUG nr. 79/2017 cu modificările și completările ulterioare) referitoare la contribuțiile de asigurări sociale, respectiv cele de asigurări sociale de sănătate care cădeau în sarcina angajatorului, transferate în sarcina salariatului începând cu luna ianuarie 2018, nu influențează comparabilitatea datelor pentru seriile de „câștig salarial mediu net lunar.”

Vezi Notele de subsol de la Tabelul 8 și Tabelul 9 din capitolul „Principalii indicatori economico-sociali la nivel de județ”.

6. NUMĂRUL ȘOMERILOR ÎNREGISTRAȚI LA SFÂRȘITUL LUNII MARTIE 2022

	TOTAL	DIN CARE FEMEI	DIFERENȚA ± FAȚĂ DE LUNA MARTIE 2021	DIFERENȚA ± FAȚĂ DE LUNA DECEMBRIE 2021
NUMĂRUL TOTAL AL ȘOMERILOR ÎNREGISTRAȚI	4507	1974	-535	-90
Persoane cu nivel de instruire primar, gimnazial sau profesional	4210	1788	-269	+31
Persoane cu studii medii (liceal, postliceal)	250	154	-203	-96
Persoane cu studii superioare	47	32	-63	-25
BENEFICIARI DE AJUTOR DE ȘOMAJ (75%)	497	273	-316	-130
Persoane cu nivel de instruire primar, gimnazial sau profesional	321	144	-144	-53
Persoane cu studii medii (liceal, postliceal)	144	108	-124	-65
Persoane cu studii superioare	32	21	-48	-12
BENEFICIARI DE AJUTOR DE ȘOMAJ (50%)	15	9	-27	-36
Persoane cu nivel de instruire primar, gimnazial sau profesional	4	-	-7	-5
Persoane cu studii medii (liceal, postliceal)	7	6	-21	-20
Persoane cu studii superioare	4	3	+1	-11
NEINDEMNIZAȚI	3995	1692	-192	+76
Persoane cu nivel de instruire primar, gimnazial sau profesional	3885	1644	-118	+89
Persoane cu studii medii (liceal, postliceal)	99	40	-58	-11
Persoane cu studii superioare	11	8	-16	-2

V. CONSTRUCȚII

7. STADIUL DE EXECUȚIE A CONSTRUCȚIILOR DE LOCUINȚE LA SFÂRȘITUL ANULUI 2021

– număr apartamente –

	TOTAL
În curs de execuție la începutul anului 2021	4022
Începute în anul 2021	860
Terminate în anul 2021*	788
Schimbări de destinație în anul 2021	4
În curs de execuție la sfârșitul anului 2021	4090

* Locuințe terminate din fondurile populației în regie proprie.

VI. ALȚI INDICATORI

8. POPULAȚIA DUPĂ DOMICILIU LA 1 IANUARIE 2022

– persoane –

MEDIU, LOCALITATE	TOTAL	MASCULIN	FEMININ
JUDEȚUL SATU MARE	381402	186385	195017
URBAN	179955	85507	94448
Municipiul Satu Mare	116037	54628	61409
Municipiul Carei	23588	11184	12404
Orașul Ardud	7541	3720	3821
Orașul Livada	7175	3486	3689
Orașul Negrești – Oaș	16556	8049	8507
Orașul Tășnad	9058	4440	4618
RURAL	201447	100878	100569

LOCALITATE	TOTAL	MASCULIN	FEMININ
Acîș	3050	1556	1494
Agrîș	2119	1057	1062
Andrid	2633	1334	1299
Apa	2695	1345	1350
Bătarci	3733	1890	1843
Bărsău	2157	1073	1084
Beltiug	3346	1685	1661
Berveni	3541	1746	1795
Bixad	7531	3883	3648
Bogdand	2643	1304	1339
Botiz	4045	2010	2035
Călinești - Oaș	5127	2607	2520
Cămrâzana	2325	1195	1130
Cămin	1358	667	691
Căpleni	3164	1532	1632
Căuaș	2487	1250	1237
Cehal	1469	755	714
Certeze	5861	2959	2902
Ciumești	1316	636	680
Craidorolț	2171	1096	1075
Crucișor	2591	1278	1313
Culciu	4078	2035	2043
Doba	3004	1474	1530
Dorolț	4123	2075	2048
Foieni	1884	878	1006
Gherța Mică	3791	1985	1806
Halmeu	5289	2659	2630
Hodod	2912	1415	1497
Homoroade	1692	880	812
Lazuri	6439	3241	3198

LOCALITATE	TOTAL	MASCULIN	FEMININ
Medieșu Aurit	6813	3378	3435
Micula	4157	2126	2031
Moftin	4423	2241	2182
Odoreu	6374	3112	3262
Orașu Nou	3647	1786	1861
Păulești	6312	3130	3182
Petrești	1883	918	965
Pir	1537	759	778
Pișcolt	3088	1586	1502
Pomi	1894	929	965
Porumbești	2584	1271	1313
Racșa	2956	1483	1473
Sanislău	3661	1787	1874
Santău	2515	1261	1254
Săcășeni	1213	617	596
Săuca	1563	785	778
Socond	2987	1532	1455
Supur	4054	2029	2025
Tarna Mare	3884	1939	1945
Târnioți	3088	1616	1472
Terebești	1998	1015	983
Tiream	2386	1214	1172
Turț	8386	4256	4130
Turulung	4363	2142	2221
Urziceni	1495	721	774
Valea Vinului	1897	926	971
Vama	4048	2016	2032
Vetiș	5745	2896	2849
Ville Satu Mare	3922	1907	2015

Notă: Ținând cont de caracterul provizoriu al datelor privind fenomenele demografice (nașteri și decese) survenite în străinătate, datele cu privire la populația după domiciliu la 1 ianuarie 2022 sunt provizorii.

VII. REPREZENTĂRI GRAFICE

Creșterea indicilor prețurilor de consum față de luna precedentă

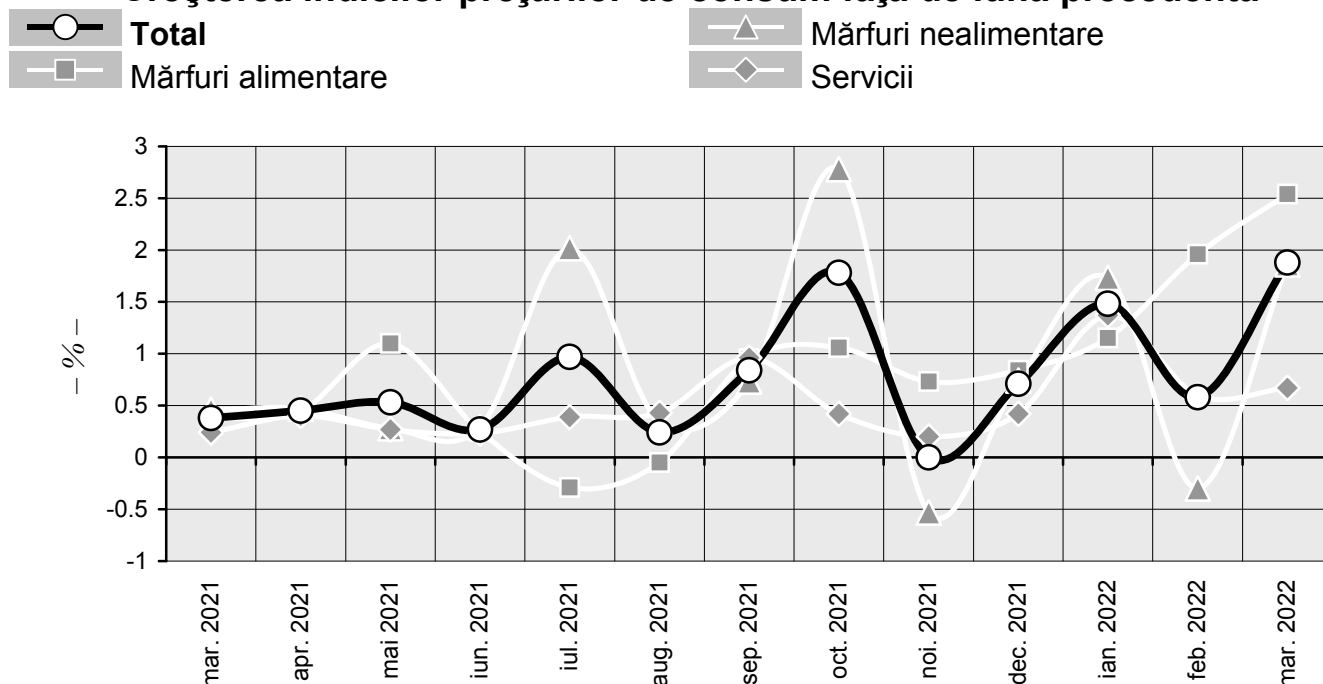

Indicii prețurilor producției industriale pentru piața internă și piața externă (2015 = 100)

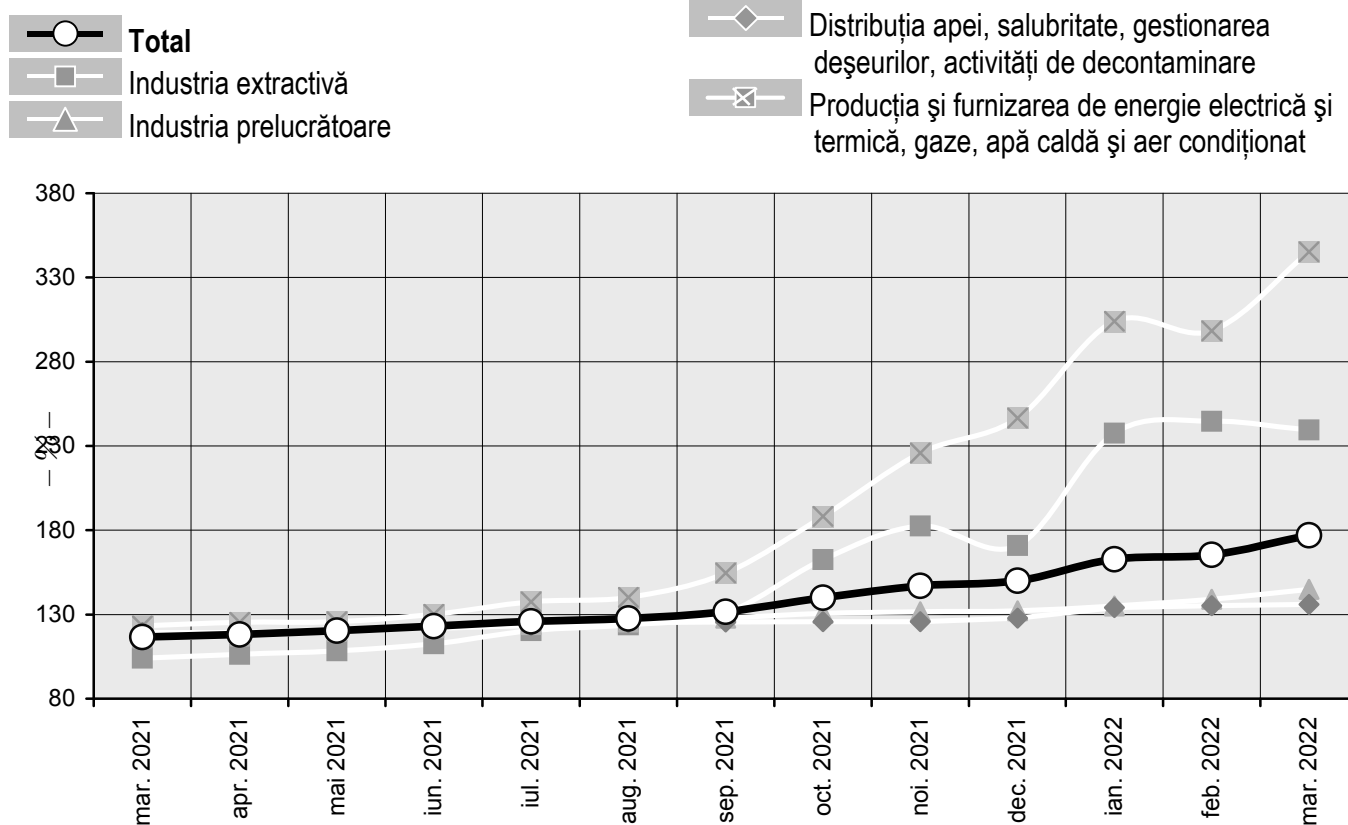

Rata șomajului

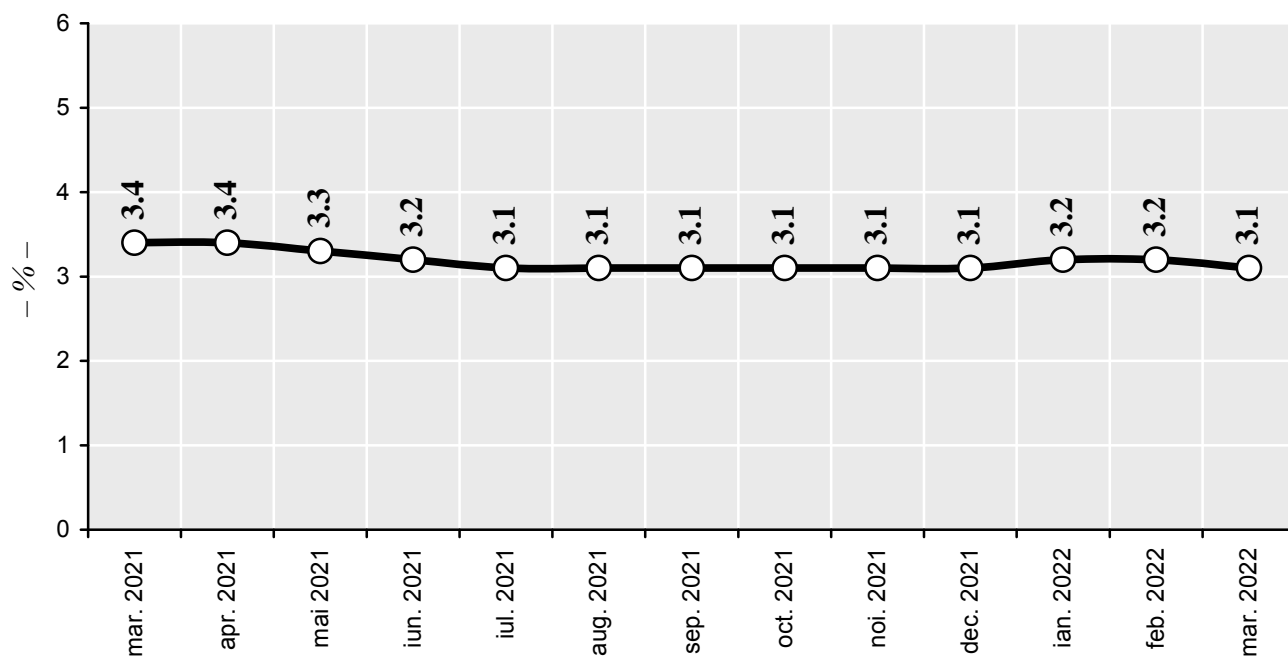

Abaterile câștigului salarial mediu net față de media pe economie, în luna martie 2022

